盛京時報

民國五年　大正五年　陰陽　六七月　廿廿　六五（日）

休刊　中日大祭日禮拜日之翌日

本地價目（每張銅幣五枚每月一角五分）外埠（半年五元全年九元五）

告白刊例（一行五號字十六字起碼登資壹日每行四角長期刊資另議）

發行人　佐藤善雄
編輯人　菊池貞二
印刷人　米田喜平

發行所　奉天大西門外　盛京時報社　電話三番中一六號

（支局）大阪市北區堂島仲町壹丁目　盛京時報大阪支局

論說

取消軍務院與眞正統一（續）

帝制興。義師起。南北睽離而統一之局壞。於是一國中各是其是。各非其非。干戈擾攘。兄弟鬩墻。軍務院與袁政府。遂成爲對峙機關。相持不下。迨袁死黎繼。一時渴望和平者。奔走南北。磋商双方所提出之條件。以期統一國基。漸臻治理。月餘以來。彼此因各有所疑忌。不肯將要求條件。即時承認。是以兵革之禍。仍蔓延於各地。有心人惄焉憂之。竊恐風雨飄搖之中國。致遭滅亡之慘禍。蓋軍務院一日不取消。中國一日不統一。此固夫人而知之矣。使政府早有統一之誠意。則軍務院之取消。或不至遲至今日。遷延貽誤。其咎實在中央政府。而軍務院亦不得謂爲無罪。往者已矣。來者可追。苟能上下一心。協贊共和。則軍務院此次正式通告取消後中國前途之樂觀。正未可量。何言之。國家政務。自今以往。悉聽中央政府之主持。不特統一之局成。而富強可冀矣。特是軍務院雖取消而護國軍之名稱。猶留存於各省。個中意味。不能使人無疑。其在各處獨立未取消以前。護國軍之存在。猶可言也。各省既取消獨立。而尚有護國軍前進交戰者。吾不知其何說而爲之詞。且此項軍隊既不屬於中央。又不屬於軍務院。師出有名之謂何。彼之所謂護國軍者。不特其名不正。實足爲全國人之公敵焉。故今之論者。以安置軍隊。爲軍務院取消後之第一要義。因軍務院既以統一權還付政府。政府不以統一之能力治之。使人民復受戰爭之恐慌。則軍務院取消與不取消等也。軍務院雖取消。陽示企望統一。陰則令軍隊騷擾地方。致人民未覩共和幸福。而先受共和損害。則軍務院取消仍與不取消等也。無統一之眞意者。決無統一之事實。其理最爲明顯。若以軍務院之取消。爲便足以統一。而詡詡然自相慶幸。不失於妄。即失於愚。試問今日統兵大員。與尚武偉人。其心地是否光明磊落。公而忘私。國而忘家。相見以誠。亟謀統一以挽茲劫運乎。藉曰顧全大局。則軍務院取消後自當靜俟中央之調度。不宜復有所交惡。第觀今日粵省現象。彼此所挾之目的。無非權利二字而已。權利根於心。斯與圖謀統一之治遠矣。顧取消軍務院。安得謂中國革命擾亂。即以是爲歸束耶。其與眞正統一。相距離尚不知幾千萬里矣。噫。

歐洲大戰畫報

（希臘國發佈動員令準備出師其兵士等輸送馬糧之光景）

雜錄

孫仲山先生之政見演說會

孫中山先生以手創共和之先覺爲民國之明星其於建設方畧早有蓄積此次歸國以積年之研究民國之眞諦知非提倡地方自治建造直接民權無以副民國之實植民國之基前日於尚賢堂演說已述其概略惟以建設大方針須與多數人研究之爰具柬邀集兩院議員旅滬名流商學官軍各界新聞記者於十七日午後二時開茶話會於張園安塏第以期交換政見到者約千餘人兩院議員及滬上名流新聞記者外於近日政見商榷之會場中不常渲止而由孫先生邀來者爲教育界代表黃君炎培商界代表宋君漢章朱君葆三洪君承祁護軍使代表趙君顧交涉使代表陳君震東上海縣知事沈君寶昌濟濟一堂爲近數年來未有之盛會二時許孫先生宣告開會並於鼓掌聲中演說政見

▲孫中山先生之演說　今日承兩院諸君與各界有志者惠臨榮幸之至兄弟亡命三年不獲與國人相見自帝制發生不忍祖國淪亡乃遠道歸國謀助國人奮鬥今幸元兇已死國法恢復武力告終建設伊始兩院議員不久赴京開會共商建設之業但建設須國民人人負責兄弟於前兩日已在尚賢堂與兩院諸君研究但時間短促不能一一盡論今日邀諸君茗敘續貢鄙懷

今國人競言建設但尚無一定方針故以先定方針最爲要兄弟奔走革命二十年從事破壞然亦時時研究建設今以後亦惟與國人共謀建設建設方針如何令人多注意於政府此亦當然之事數千年來政府時與時仆每易一姓必先造政府此亦人民建設之經驗但若陳陳相因至民國始開一新紀元當與從前之建設不同昔陳平以宰肉喩宰天下今請以建屋喩建國可乎

中西人築屋有一大異之點可於其舉行之典禮見之國人築屋先上樑西人築屋先立礎石上者注目於最高之處立礎者注目於最低之地注目處自不同其效用自異吾人作事當向最上處立志但必以最低處爲其礎最低之處即所謂根本也國之本何在乎古語曰民爲邦本故建設必自人民始五年以來建國之事付托不得其人幾將民國根本推翻今幸天佑中國授吾同胞以復圖建設之機會則自高自低宗旨不可再誤吾人築屋先上樑原於上古有巢氏之俗築屋於樹巓故只求蔽風雨不遑計及鞏固建國亦然先朝廷而後百官人民則更非所計今世國家與之大異猶昔爲陋室今爲崇樓歐美高屋有至五十層者欲先上樑必無其道故必自地築起且不僅在地面尤必於地下深築其基否則未有不仆者今建中華民國亦與古國不同既立以後永不傾仆故必築地盤於人民之身上不自政府造起而自人民造起也今人競研究總統副總統者何人正式國務總理何人各都督省長又何人是猶先謀上樑架而失材則棟折而榱崩將壓焉其道至危故兄弟前日謂以地方自治爲建國基礎但言之未盡今更續論之地方自治者國之礎石也礎不堅則國不固觀五年來之現象可以知之今後當注全力於地方自治請諸君一觀此圖

圖爲美國最近之自治機關始行於民國二年（一九一三年）蓋距今僅三年耳世界中之民國可分爲二種一由自然進化者一由人力搆成者歐洲之瑞士山國也交通不便歐人視爲山地民俗強悍極富自治能力以有直接民權之制此由自然進化者也人爲之建設從前多危險又極艱難如法蘭西之改民政全由學者之理想人民之血戰經八十餘年而始成但現代民權機關已甚發達用得其法則建設甚易所謂後來居上此我國之大幸也

美利堅血戰七年而立國似屬人爲但其國民之自治性全用自然進化初赴美者皆清教徒等在歐不得志之人崎嶇艱險富於自治之性故其國民權基礎甚固立國以後絕無內爭南北美之戰爲黑人爭權非爲本族爭權也惟美國第一流人物多投身實業不屑入政界中央政府尙時有優秀分子主持而地方政府之才實甚故自治制日就腐敗因此美人或有主張君憲者諸君見袁世凱之顧問古德諾主張專制以爲大異不知古氏爲研究地方自治之人彼見美國地方自治之腐敗乃迷信專制數年前美國某城爲海嘯冲去人民多不願重建乃委托數人專主其事成績頗佳遂名之爲委任制度今已有百十城効之此可謂由共和復專制但爲地方自治之專制耳委任自治制度因有才者願任其事故人多信之兄弟此次歸國同舟有游美畢業學生亦信仰此制不知民權本世界最上之道理雖行之者或有不善但道理與行動全爲兩事猶讀書入官者之貪穢不能指爲孔子教人如是也美國人多深信民權學理之顛撲不破故三年前於克利浮萊城始行此最新之地方自治制度今已成效大著謹爲介紹於國人

圖中最高者爲人民見人民之實行其主權也其下一爲縣議會人民舉議員二十六人行使其立法權而該城之七十萬人共守之一爲縣長亦由民選舉根據議會所定之法令以支配六局執法局掌依法捕人及提起公訴等事起公務局綜現庶務公益局掌地方公益之不以利益收入爲目的者如道路教育收養醫院等是財政局掌收支一切公安局司警察衛生等項公用局則掌地方公業之有利益收入者如電車電燈煤氣自來水公司等是而民權特張之點則以前人民僅有選舉權今並有能免權以前議會立法雖違反人民意志人民無法取消或得資本家賄賂將有益公衆之事寢置不議此皆異常危險今則七十萬人中苟有七萬人贊成署名可開國民大會有人民三十五萬人以上之贊成即可成爲法律反是者違反人民意思之法律亦可以是法取消之議會所定法律有疑點亦可以是法覆決之至縣長對於立法僅有否認權否認者交議會得議以更多之數取決之本以過半數取決者今則須三分之二或至四分之三表決之我國約法規定統治權屬於全體必如是而後可言主權在民也（未完）

文苑

垂釣（樂天民）

滄海屠蛟禍水流。魴魚頳尾燬神洲。
網開三面弛禁錮。綸繫中原試釣鉤。
泗水垂璜熊兆夢。嚴灘亮節笔披裘。
龍蟠蛇屈求伸日。大澤持竿餌自投。

其二

垂釣居心不在魚。龍蛇蟠蟄豈常居。
一竿待意淵驪獺。三面宏開網罟魚。
投餌胥忘筌是否。吞鉤那味食無餘。
前游釜底今游叙。磻兆飛熊渭水漁。

破天荒之克羅氏金丹

張夢玖先生爲人也學識淵博其先君爲前清御醫以濟世爲主義而先生繼承其志深得薪傳復入中西醫學研究新理尤有心得卒業後曾懸壺於齊魯燕趙之間活人無算嗣充芝罘戒煙會醫官去春遊瀋勉從友人之請於奉天城裏鼓樓北路西第一巷內設**彭齡醫院**成立未久聲名大噪足徵先生醫術之高明回春之妙手茲鑒鴉片嗎啡尙禍同胞乃新發明一種**克羅氏金丹**專療此患無論多年之嗎啡鴉片癮毒一服此藥安然消滅毫無痛苦則其功效之神速實環球獨一之靈藥業經奉天警察廳化驗純係良劑批准立案同人等因張君抱此博愛熱誠特爲登諸以告世之患病者

介紹

孫贊堯　張策安　王連坡　劉鶴齡
王子青　單寶珊　馬潤滋　侯少卿
張叙五　張子晦　孫鼎臣　楊幹卿
楊玉泉　沈彝青　恩沐九　劉會清
塔惠卿　趙子雲　劉鳴岐　王瑛璿
毛韻桐　劉杏圃　楊嵐亭　王子述
張復生　馬益三　丁極辰　陳會儒
李雨臣　張明府　趙鵠齋　魯棣堂

橫濱正金銀行　奉天支店

奉天城內四平街　電話十二

資本金四千八百萬圓
公積金貳千萬圓

總店　橫濱

支店　神戶　東京　長崎　大阪　倫敦　里昂　紐育　桑港　孟買　西德尼　布哇　哈爾賓　香港　上海　長春　安東　北京　大連　旅順　營口　遼陽　天津　鐵嶺　濟南　漢口

滿鐵定期船大連出帆廣告

上海行　青島寄港

榊丸　每星期五（正午開）（三、八七六噸）青島寄港（由上海復航時直放大連）

神戶丸　每星期二（正午開）（二、八七七噸）上海直行（停止六日開往）（由上海復航時寄港青島）

▲本事務所及在營口遼陽奉天鐵嶺長春各站均可發賣聯絡船車票

▲兩輪船現均設有無線電以期炎信迅速而謀乘客之便利

香港廣東直行

泰平丸（七月中旬）往香港

皐月丸（七月下旬）開往香港廣東

（以上各船按應運貨物之數或經由芝罘、青島、威海衛、或者能酌改日期概難欲定）

南滿州鐵道株式會社　大連埠頭事務所

軍裝雜械　各種機械　電氣機械器具　鐵道材料　五金雜貨　銅鐵水管　汽車並其材料　硬煤煙煤　焦炭硫黃黑鉛　綿花洋絲洋布　羊毛皮件呢絨　五穀糖貨　海味肥料　油類木料　道木洋火　包辦工程　代理水火保險

株式會社　大倉組

總行　日本東京京橋區銀座二丁目七番地

出張所　奉天十間房　大連紀伊町（電話東局七八四號）

分行　北京　天津　漢口　上海　九江　大連　香港　安東縣　本溪湖　倫敦　紐育　漢堡　西土呢　等處　日本各地

中國之近情

北京專電

●議員團要請延緩會期

駐滬兩院議員團因事暫緩晉京並向政府提議國會開會期延至八月十五日

●川省近況

成都來電海軍在簡州北十里之石標擊破川軍現已進抵離成都一日路程之處又電云周駿宣布服從中央命令不日晉京請劉存厚暫代督軍並電請蔡鍔從速到任聞蔡鍔已由瀘州啓程前赴成都各人士得此消息預備歡迎

●蔡漢卿將任鄂省督軍

湖北督軍王占元與民黨感情甚惡黎總統特派蔡漢卿赴鄂設法和解鄂人强請任蔡爲該省督軍聞總統已有允意

●陳總長以借欵決去就

陳錦濤昨在國務院聲言如大借欵不能成立必堅請辭職

●范源濂決意不肯就職

新任教育總長范源濂仍請辭職黎段兩公竭力慰留

●山東新任督軍將發表

政府決計特任藍天蔚爲山東督軍日內發表

●政府慰留陸榮廷

廣東督軍兼署湖南督軍陸榮廷以梁啓超等擅自取消軍務院大爲憤懣電致政府請即辭職政府以時事艱危懇摯慰留不允所請

●粵東之和平難望

香港來電軍艦海琛海籌永翔三隻與護國軍互相呼應行將砲擊旅省洋人竊虞受其擾害照會該軍艦司令請勿砲擊該軍艦司令以事關交涉允諾中輟然龍軍若先行砲擊則軍艦亦必應戰內外商民必受損害故人心恟恟惶恐之狀不可言喻

上海專電

龍濟光日前聲明和平退城不敢用武等語然近來態度忽變築壘挖濠大有背城死戰之意是以護國軍亦進大軍將行總攻擊駐粵各國領事及省內紳商等恐擾累內外商民在龍李間極力調停無奈龍濟光堅執不從是以李烈鈞林虎亦率其部兵進逼省城將見一大惡戰

●孫伯蘭赴南京商議要政

改任內務總長孫洪伊二十二日夜離滬晉京二十三日道經南京與馮國璋面商大計

●張耀曾不日抵滬

新任司法總長張耀曾電致旅滬某政客云日內即可由滇省起程途經上海與民黨各領袖面商時局然後晉京履任

●唐少川因事不克晉京

唐紹儀曩者雖不肯就職惟擬晉京與總統總理等籌商時局詎料今已因事中止並非不肯入京

●政客大不慊於梁任公

軍務院自行取消之電告查係梁啓超一已之運動梁氏近來聲望漸衰勢力亦失是以異想天開私通聲息於段總理揑詞運動蔡鍔劉顯世等擅自撤廢軍務院以買中央之歡心企圖挽回已失之聲望自此而後滬上政客皆未愜心無不排斥梁氏聲望益形失墜矣

●日員公讌議員團

日本青木中將與駐滬有吉總領事二十三日夜設席於日本人俱樂部邀請旅滬議員團及孫文唐紹儀黃興伍廷芳章炳麟范源濂王寵惠張繼等諸人公宴以爲議員團壯其行色賓主歘洽實極一時之盛

●張谷由滬回京

張繼谷鍾秀日前由京回滬報告京中政局情形現以國會開幕在即復於二十四日夜起程晉京

●成都可免兵禍矣

蔡鍔部下滇軍漸迫成都周駿知勢不敵業已退出成都想成都已無兵戰之虞

廣東專電

●龍軍之一部分降入李軍

防守三水之龍軍十七日與李烈鈞軍大戰而敗其一部投降李軍餘則退守佛山

●粵省商民遷徙避難

李烈鈞林虎等之部兵已經進佔羅浮山迤北將入省城城內商民知兵火之難免紛紛遷移避難香港李烈鈞及兩廣護國軍以佔取省城爲期在即現已電促陸榮廷請其從速來粵履廣東督軍任所俾便籌辦善後

●海軍艦佔取虎門確息

護國軍軍艦江大寶璧兩艦確實佔取虎門

●粵民未來之恐慌

龍濟光之部下已與護國軍開始戰鬪龍軍駐守佛山護國軍道經三水進佔順德現在龍之部下提議請欵一百万元當即投降粵人深恐龍軍退却時之强刼及自毀其防備

●龍軍倔强猶昔

岑西林以爲粵事非用武力恐難解決現已飭令李烈鈞林虎莫新榮分路進攻龍軍龍濟光雖有讓渡省垣之意然其部下不肯遵命聲稱必不許非粵人而得管理粵省云云

東京專電

●日政府並無議設滿鮮總督消息

上海報界傳有日本政府議設鮮滿總督之說然此說全屬子虛毫無實據諒由好事者因中日邦交日就輯睦有意揑造企圖中傷茲據官場消息云滿洲係中國完全領土不可與朝鮮同一看待況日本夙以保全中國領土爲宗旨不特無此議且亦無設總督於滿洲之理等語

●經濟會決議兩銀行案

日本經濟會對于日支滿洲兩銀行創設案調査已久二十二日開總會討論皆以該案爲協于機宜者決議承認

●日政府承辦英國債券

日本政府決計承辦英國度支部債券一千万英磅（即日金一億萬圓）限期一年利息六厘

黎總統令

▲申令

據唐繼堯岑春煊梁啓超劉顯世陸榮廷陳炳焜呂公望蔡鍔李烈鈞戴戡李鼎新羅佩金劉存厚等寒日電稱軍務院已於七月十四日宣告撤廢其撫軍及政務委員長外交專使軍事代表均一併解除國家一切政務靜聽元首政府國會主持各等語惟自改革以來迭經變故短稜不立喪亂宏多法紀陵夷民生塗炭本大總統繼任於危疑震撼之際遵行元年約法召集國會組織責任政府力崇民意勉任艱虞該督軍等顧念時危力圖大義撤銷軍務院及撫軍等職納政務於一軌躋國勢於大同義聞仁聲皦如日月千秋萬世爲國之光惟念大局雖甯殷憂未艾宜如何栽培元氣收拾殘餘永絕亂源導成法治補苴罅漏經緯萬端來日之難倍於往昔所期內外在官各深競惕同心協力感致詳和以成未竟之功益鞏無疆之楨本大總統有厚望焉此令（七月二十一日）

▲策令

任命王黻煒爲交通次長此令

交通次長麥信堅呈稱因病辭職麥信堅准免本職此令

國務總理呈請將法制局參事金保康敘列四等應照准此令

蒙藏院呈編纂恒鈞因病詳請辭職恒鈞准免本職此令

蒙藏院呈請任命克希克圖爲編纂應照准此令

參謀陸軍兩部會呈察哈爾都統署參謀長兼軍務處處長何元春因病詳請辭職何元春准免本職此令

任命胡翊儒爲察哈爾都統署參謀長兼軍務處處長此令

宮開科錢達均給予五等文虎章劉文田給予六等文虎章李寶泉趙煊唐允均給予七等文虎章黃文烈給予九等文虎章此令

交通部呈秘書柴壽宸詳請免職柴壽宸准免本職此令

海軍部呈請任命沈奎藍寅爲副官哈漢儀爲科長應照准此令

陸軍部呈請任命趙和爲黑龍江陸軍第一師步兵第一團少校團附應照准此令

陸軍部呈請將景玉泉授爲陸軍步兵上尉趙連璧蘇啓恒均加陸軍步兵上尉銜閻廣福授爲陸軍憲兵中尉范懋趙恒俊趙瑞陸富貴涵鮑連福金堂廖河清崔廣勝張祿順石登樹張宗綱張寶魁周斌李長發袁修普楊有新劉健璧楊士魁曹鴻昇胡海壽李慎清張書文賈百順韓樹棟張寶亭黃梅劉慶雲均授爲陸軍步兵中尉靳勤修張國鈞均授爲陸軍砲兵中尉劉春才陳雙順吳玉明楊保太王者勝周賓忠賈之臣王萬福王萬林胡光太劉富考均授爲陸軍步兵少尉賀奇王之鏞均授爲陸軍砲兵少尉李佩瑜授爲陸軍一等軍需楊鶴汀授爲陸軍一等軍醫郭修身陳恒璟均授爲陸軍二等軍醫孫文玉授爲陸軍一等司藥陳萬豐授爲陸軍二等司藥應照准此令

陸軍部呈准署吉林省長郭宗熙咨請以王鎰補佐領候遂祿馬裕德補防禦應照准此令

（七月二十二日）

▲策令

篤多博著奉爲貝子此令

參謀次長唐在禮呈因病懇請免職唐在禮准免本職此令

任命蔣作賓爲參謀次長此令

▲申令

外交部呈請將僉事崇鈺蔣履福宗鶴年黃承壽呂惠黃履和進敘四等應照准此令

審計院呈請將試署協審官史藩敘列五等應照准此令

山西督軍閻錫山呈內亂罪犯賀炳煌邢維周因案判處徒刑該員前在縣歷辦地方公益有勞足錄在獄痛自悛悔援例請予特赦等語本大總統依照約法第四十條特赦賀炳煌邢維周免其執行此令

▲策令

義國教士紀天爵醫士德允敏均給予六等嘉禾章此令

（七月二十三日）

鄉先生俞翼字逸青於七月十九號辰時在

敬啓者本銀行優先服分僅在二十五萬元自籌辦處成立

營 一、動產不動產之管理整理又處分之受託 一、動產不動產之買賣又賃貸借之仲介

奉天小西關大街路北

你否僂傪今有首穀藥片爲君健康

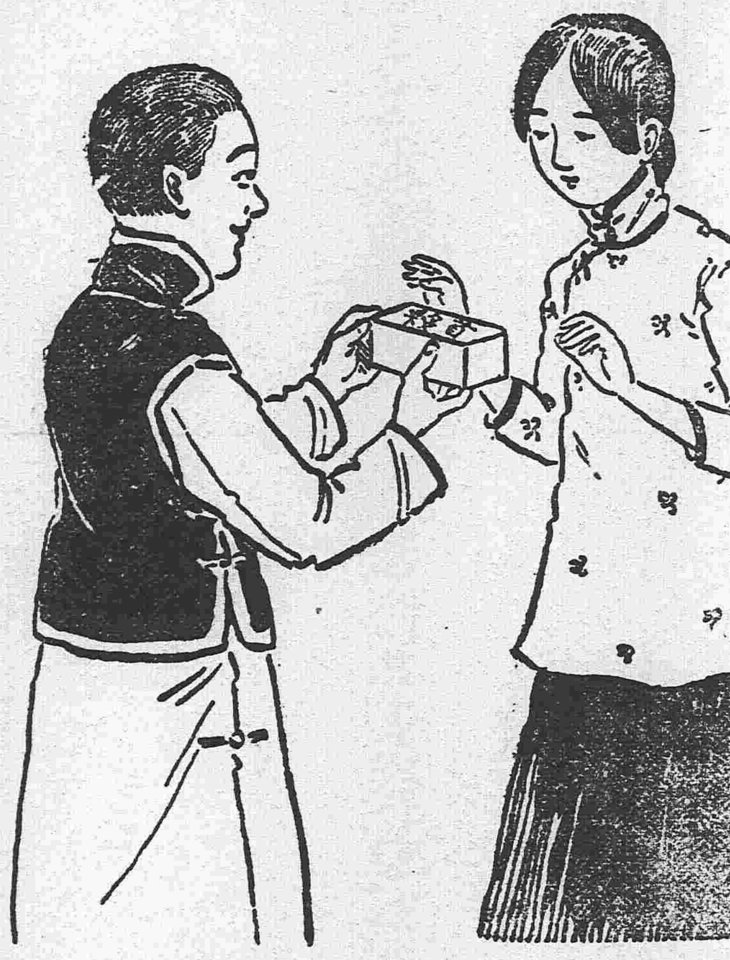

近世聰明科學大家以精錬深究之結果家家日用不無之最奇最異聖藥得出即使血枯身弱之男女爲壯力肥體之良劑**首穀藥片**是也此藥性化入於所食之物轉而**養血長肉**若身體瘦弱血枯之婦女此藥每日與所食之物耐心照法同服未久必將壯身豐顔以延增壽雖體健肥潤之男子不顧養身再造新血後必有體弱脫力之歎豈不懼哉此新出首穀藥片能使男女弱者養血健體開胃甘口服此**首穀藥片**者有一先覺其效之預兆即身體各關動作有序精神快活以及各系無不皆然返老還童超出於你之朋友家庭和樂此藥養造新血通運各係奏効如神眞人造之仙藥肥肉之大王請君試服此藥必將自認其功無誤此靈藥天下各處高明醫士無不讚揚

每一瓶四十粒裝內英洋一元五角每六瓶英洋八元購買六瓶者遠近勿論郵費一概在內

東三省代理

●奉天、大德生中西藥房歐美藥房同仁藥房●大連、華西藥房德記藥房華泰藥房仁濟藥房天和藥房●長春、興亞藥房仁濟藥房協和福和春福●哈爾濱、世一堂恒德堂仁濟藥房天豐源●吉林、五洲藥房補天石藥室文萃恒●營口、中西藥房廣芝館●齊齊哈爾、英美煙公司中西藥房●安東、東益增遠●遼陽、天錦瓜義興福與華藥房福慶長●海城、華西藥房華興泰吉成福●鐵嶺、裕和盛同合義福合盛●錦州、仁濟藥房天壽藥房●阿什河、大德生世一堂●雙城堡、華西藥房德昌盛●呼蘭府、中西藥房●金州、德記藥房●蓋平、萬昌厚●撫順、萬福泰●公主嶺、三合公●昌圖、益濟藥房●開原、濟生堂●鳳凰城、增源普玉順慶●新民府、天益長維新書社●山海關、泰西藥房民生藥房及天下各處經售西藥者均有出售

中國北邊總代理處 上海博物院路十七號 **新順發洋行**

英國倫敦 美國紐約 **首穀藥房啓**

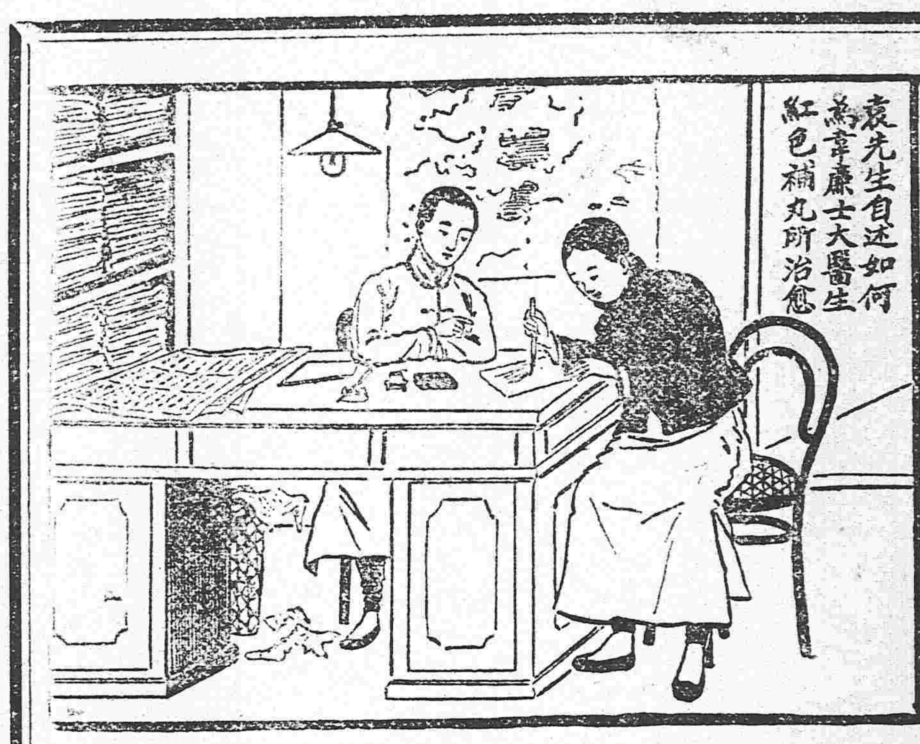

主筆感言敬告軟弱無力者

閣下是否軟弱無力或肌肉消瘦腦筋衰殘耶或自覺精神不濟夜難安睡乎或神志昏迷心與身違記憶不清腰背疼痛精力就衰否如有以上一切病狀此乃腦筋衰殘夾緣腦筋缺乏滋養由血氣衰薄無力血液不清有以致之耳所貴在乎滋補滋補宜用韋廉士大醫生紅色補丸蓋是丸乃是天下馳名曾經治愈千萬人矣請觀四川重慶正論日報總編輯員袁衡生君之確証

閣下曷不從速彷傚之耶

袁君來示云余任重慶正論日報總編輯于茲四載筆墨勞神操作過度以致前歲起常患頭痛時發寒熱精神不濟身體瘦弱遇事震怒兼之胃口不開飲食減少繼此益復神志昏憫身與心違遍求名醫服用多藥毫無見效及試服韋廉士大醫生紅色補丸至四瓶後卽覺稍愈故接連服之胃口頓開精神暢適身體康寧掩卷思索樂趣隨來不覺似前此之殷憂抑鬱始悟恢復我精神上之幸福身體之康健皆賴韋廉士大醫生紅色補丸之功也特奉證書藉告世之與我同病者早爲服用同享安樂乎

韋廉士大醫生紅色補丸專治 血薄氣衰 諸虛百損 少年斲傷 胃不消化 瘋濕骨痛 山嵐瘴癘 皮膚諸恙以及婦科各症莫不奏效如神凡經售西藥者均有出售或直向上海四川路九十六號韋廉士大醫生藥局函購每瓶英洋一元五角每六瓶英洋八元郵力在內

東三省經理 源來盛洋行

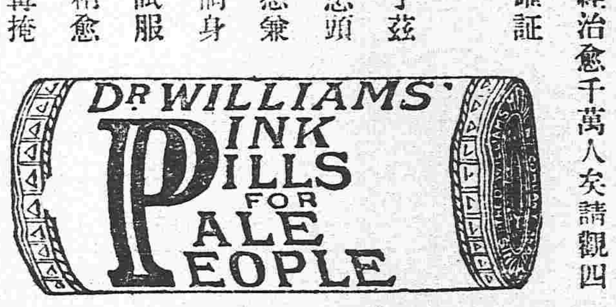

尊夫人曾患大便閉結否

可以用紅色清導丸治之係糖衣微小之藥丸爲植物質所修合其藥性和平出自天然請觀江蘇高郵鷟金總局會計處曹玉符君來書云拙荊常患頭痛肝陽之症兼之大便乾結非五六日不可自服韋廉士紅色清導丸之後大便暢適有序肝陽至今未發足見藥到病除矣韋廉士紅色清導丸無論男子小兒均可服用如尊處無從購買請寄郵票英洋六角至上海四川路九十六號韋廉士醫生藥局原班郵奉一瓶

民國黎大總統閣下眞筆

爲任大藥房鑒

靈効顯著

元洪

野猪老牌

臭蟲立斃藥粉

應驗如神 穩入睡鄉

中外各藥房及洋貨店均有發售

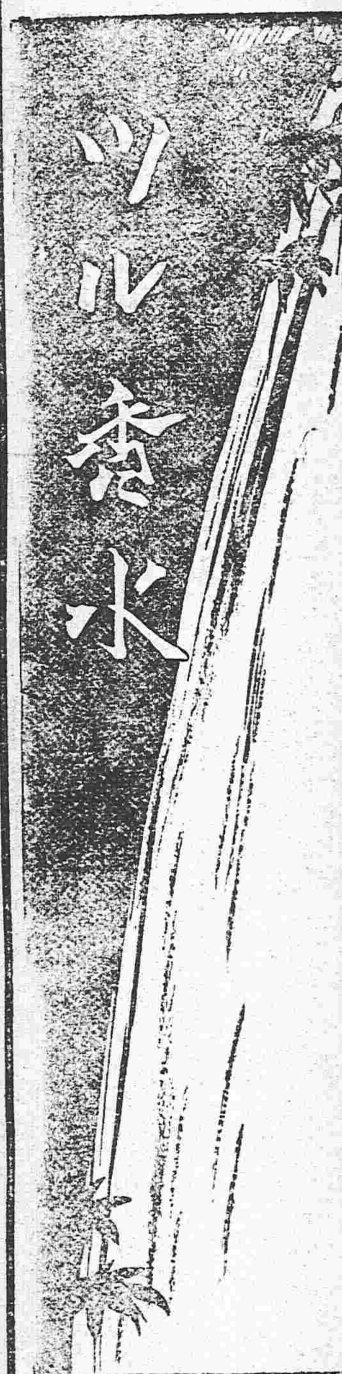

一滴之

金鷄香水

即發清涼芳香之美味

凡講究家庭之樂者應備有三炮台香煙

三砲台香烟可向寰球各處上等售烟家購取小包十支或二十支錫罐五十支出售

三砲台香煙係英國倫敦與勃力司土耳之威爾司名廠監製歸英美烟公司專售

請將贈劵留存每百張可兌換精緻畫片一張

東三省新聞

△奉天▽

四鄭工事近聞

四鄭鐵路爲中日合辦新事業之一昨聞該局員云目下該路工事業已着手測量我國從事人員十五名日人二十三名刻由四平街向鄭家屯一帶出發分赴各地測量計分鄭家屯三江口八面城四平街四區預定將來在鄭家屯八面城設停車場測量完畢約須年終現由界統領協同該局商買土地該路工程及遼河鐵橋約須二年工竣云（鶴）

張軍長注意蒙古治術

蒙古處沙漠水草之地習于遊牧性樂戰鬬智識未開最易煽惑自民國成立以來始則宣布獨立爲强俄作倀今則倡言復辟附冀千宗社黨雖屢經遣軍剿除死而復燃張軍長昨特飭沿邊駐防長官除令在各路扼要加意設防外並會同各旗王公擴充蒙民生計提倡蒙民教育使地無曠土人有正業悉納之於軌物之中端本清源庶幾亂萌可息云（鶴）

保薦省長不准

張雨亭軍長以東省處特別地位軍務民政均極重要省長一席殊難兼顧昨特電呈中央保袁潔珊爲奉省省長茲聞接政府覆電略謂國家體制屬統一大局尙未底定奉省省長一席仰該將軍暫行兼理所請礙難允准云（鶴）

電報費收取現銀元

奉天電報局規定新章此後拍發電報所收報費亦須加收現洋凡中交兩行所在地外埠之紙幣概不收受普通電費由五角至二元均收現洋二元收現洋一元三元至六元收現洋二元五三元六元至九圓收現洋三圓九圓至十二圓收現洋四圓十二圓至十八圓收現洋五圓十八圓至廿二圓收現洋六圓二十二圓至二十六圓收現洋七圓二十六圓至卅圓收現洋八圓卅圓至五十圓收現銀三成五十圓以上收二成其不滿五角者得收小銀圓及銅圓其五角以上者得收紙幣一圓幾餘金得依平價找還小銀圓或銅圓但各國領事及中外商人打電境外者以及內地電報爲外人經營之海底綫各國境界綫以及經由東濛南滿膠濟滇越各鐵道者一律均須現洋圖時列布外並照會駐奉各領事一体知照矣（鶴）

倡議保存領土

奉天商務會近接吉林商會來電謂日俄協約成立奉吉黑三省首當其衝應發起領土保存會聯合三省人士力圖存並請奉省協費組織分會云（鶴）

擬獎勵保衛團

青紗障起盜賊蠭起各縣保衛團有保護地方緝捕盜賊之責故日昨省長分飭各縣知事令各鄉鎮保衛團總及團丁等如查有勦匪出力者酌予犒獎以資鼓勵云（鴎）

蠶業學校給半公費

張軍長雨亭以大東關女子蠶業學校自開辦以來所有女生殊堪嘉尙若不給予半公費以示優異殊不足以勵將來而收速効故張軍長特發給半公費若干按甲乙兩級人數支配聞該蠶業學校校長以本學期考試成績計算甲級共四十一名應得者爲張蓮豐田瑞蘭金安如張玉芝等三十名王樹臣董德眞那玉縱等十一名仍爲自費乙級共三十七名應得者爲蘇佩珩張國琦常淑科等三十名馬瑞蘭施玉純王桂馨荆淑方等七名仍爲自費於日昨發表云（込）

留日學生畢業回國

留學日本東京明治大學生李衡山等四名於數年前東渡留學現已考試畢業于日前由日本回國聞該生等均得有政學士出身云（込）

師範預科畢業揭曉

省立女子師範學校預科五六級學生七十七名均於本年暑假前期滿照章攷試畢業茲聞將五六兩級學生試卷評定甲乙於日昨揭曉計何桂貞楊瑞祥張國貞董桂林湯淑生張爾文馬俊英謝道安等五十名程度優美應即畢業並准升入本科第九級肄業其餘二十七名仍行留級以資深造云（込）

增添水警請領槍械

警務處處長宋墨林日昨據遼河水上警察廳長宋顯一詳稱謂時值不靖自應嚴加防範擬定增添警察六十名以資分布並請領槍械六十杆等情聞該處長據情已轉詳張省長蒙批照准矣（生）

張督軍注意防衛

張雨亭督軍近據各縣報告匪患頻仍恐有宗社黨人潛伏奉省勾結胡匪希圖起事若不預先防衛爲患何堪設想是以日昨飭令二十七師參謀長馬凱轉知各營在各要隘多派軍隊並飭各營長沿街梭巡以防黨匪而免生事云（生）

取締募工赴俄

此間當局以俄國義成公司募集苦力赴俄國內地工作雖不背約章但近査赴俄工人往往被其虐待困苦不堪言狀刻聞警廳向該公司迅覓妥保商有虐待工人情事即由該保人担負以期保護人民云（鶴）

△營口▽

鎭遼艦拔碇離港

本埠漁業局鎭遼炮艦向以望海寨附近海隅爲常川駐紮之地前因大石橋胡匪盤踞警廳長特商及漁業局長將該艦調回來營幇同安海炮艦駐守西海口以資鎭攝現帮匪竄逸地方安謐該艦長李宣臣氏昨已率帶水兵拔碇開赴原駐地點以保航路云

△海城▽

保安隊就近成立

本埠警察廳原有保安一隊惟其經費用欵向未列警餉可算案內係經榮道尹權宜變通以鹽銀經紀捐下酌量支撥情因于去年冬營埠商業凋敝捐欵入不敷出不得已始將該隊歸併警衛隊內以示撙節現聞劉亞辰廳長以青紗障起胡匪有所憑藉警察預患則防是爲當務之急爲此召集各署隊長妥籌會議將保安隊繼續成立其隊長一缺仍以溫福廷氏擔任云

警察遊擊勤愼

時值盛暑青紗障起胡匪潛蹤出沒無常現經警察第一區馬隊巡官鄒香圃宋華臣二君以附城區域固稱安靖而值此嚴防吃緊之際難保不無匪徒竄擾之虞是以該巡官等每日督率長警輪班梭巡以便遊擊用防隱患而保公安云

△牛莊▽

生擒胡匪

駐海右路巡防馬△營管帶官李君黼卿日前特派步隊哨官王君蔭軒率領防軍四十名來牛會同駐牛馬隊哨長林君海山各率防兵前往河北一帶勦捕胡匪於昨在曾口宋姓家內與匪接仗匪在內兵在外兩方對擊時有郭家台警察馬隊巡官仝君飛亭亦率警隊前往助勦衆兵圍攻一夜以至天明該匪持支不住當時擊斃三名活捉三名當獲槍械六枝快槍五枝毛槍一枝防兵步隊受一名當備大車押解海城送縣懲辦矣

縣佐勤勞衛民

本鎭縣佐署劉君西山自蒞任以來作事精幹熟習公務所辦一切事務必親自檢點近因青紗障起恐有匪徒擾害治安該君即將四關保防極力整頓各關添招防兵十名遂命扼要駐防以保治安該劉君恐有疏懈晝夜勤勞査察因之奸宄遠颺商民皆安枕無憂矣

△蓋平▽

俄人招工

近有長春保工社義成公司在邑城粘貼廣告代俄人招募華工赴黑河等處砍伐森材每工月支羌帖三十圓若有去者先給小洋五元聞已招有多數不日即克北上云

△大連▽

華商會長留任

大連市華商公議會總理鄒君精義爲人正直無私熱心公益市內官商各界無不頌德歌功今鄒君因商事煩雜無力兼顧極力圖卸總理仔肩以讓賢路昨日在公議會投票另選鄒君得九十票其餘票數不能及鄒君復再三辭職嗣經大內署均長以能者多勞爲勸勉并仍選副會長二員以協理其事云

△安東▽

繭種交涉

安東地瘠民貧加之連年荒歉民食維艱所幸各鄉居民利用林木廣飼山蠶可得大宗入欵惟安境放蠶不宜春蠶而宜於秋蠶故至春間各蠶戶群往韓岸義州一帶放蠶俟繭熟時即運回銷售頗獲厚利詎聞日前各蠶戶在韓岸摘繭時經某官廳阻止運回以致各蠶戶群相驚懼紛至縣署禀請交涉業經安東縣桂知事携同蠶戶代表親往新義州本國領事館同詣將兩領事與某官廳據理力爭始能陸續運回想程知事暨許將兩領事辦理交涉敏捷過人故有美滿結果也

學校發欵

安東商業學校數年來成績卓著各界欽迎一切經費均由商務總會發給自今春因該校校長華明章有吞撥公欵之處由二月商會停止發欵該校之困難不堪言狀日昨商會因暑假之期將半年欵項如數發給以維現狀而重學務云

△岫岩▽

所長督隊勦匪

岫岩警察事務所所長尹善符君精明强幹辦事非常勤勞昨聞報告北鎭大桃溝處突來大批胡匪意在刦搶立帶馬警十餘名前往該處督勦尹君至岫蒞任未久閭警即往確與畏難偷安者不同諒尹君之勇知方此次將盜匪悉數弋獲肅清地面民稱我岫人民保障焉

區官勦匪

頃聞南鎭區官孫子潮君與友人來函言稱磊子溝住民李儀亭與生二名前被票匪綁去勒贖隨時勘驗分報在案當同巡官長警等偏處搜緝詎意票匪出沒不時狡黠異常仍同巡官督警分路尾追適於七月十二號天將曉追至城南花園山上匪勢不支將學生一併擲下該匪遂乘隙潛逃未詑但所聞如是未知確否或有說學生係事主贖回者容訪確實再誌

△新民▽

柳河鑿渠疏通

新民古有柳河一渠十年九汎每逢夏季泛溢漂溺人家隣近村屯屢受其害惟最甚者鐵路橋頻遭淤塞前經廖知事公同會議禀陳疏通利導之法業蒙允准關疏通費二十萬元派保衛團總榮君佩卿督工由署西北中路淤塞之舊河角僱發民夫鑿渠疏通前經報竣禀請上峯派員勘驗日昨當有榮道尹來新調査許可完竣今晨二十二號廖監督率同各機關恐畏水患特用猪羊三牲禱祭河伯免其汎溢爲患云

△黑山▽

陸軍勦匪

縣城駐防陸軍二十八師騎兵二十八團團長楊子新氏遵奉飭令於本月二十一號早四鐘率同第二三營營長玉君書田督隊往勦至鄰境北鎭界大四堡子屯毗連蒙邊向爲胡匪出沒之區楊團長果能率隊往肅淸剿賊匪誠爲地方之福也

籌欵留丁

縣屬東鄉保團屬第二保翟家窩棚會首董文富等聯名禀請爲另行籌欵懇留團丁熟習地面懇恩俯准以保閭閻事竊該村分所遵令合併崔家窩棚已經實行該村相居分所實覺遙遠時屆青紗林立尤恐有意外之虞該村民等甘願籌欵留丁以作臨時防衛俟青紗障倒隨即撤銷能否允准容訪再誌

△鐵嶺▽

搶案迭出

驛南偏坡台距站不過十里之遙中隔楊家墳每値青紗障起胡匪即以此爲根據地昨十九號有某校學生並農人一名因事來驛路至該墳突出步匪三名攔路刦去小洋六元九角茲早二十號小孫家台趙姓兒婦同其父親歸寧行至該處仍係步匪三名各持手槍當將該婦手巾皮包內盛小洋十元並金手溜壹個全行刦去即時遠遁矣

△孫家台▽

招補游擊隊

開原警察自奉省公署飭令將七區劃四區其被裁之警兵改編游擊馬隊每區四十名嗣緣餉糈過薄兼之糧草昂貴除扣一月伙食尙得虧累小洋一二元是以各警請假不願改充馬隊章隆三知事以時値青紗障起防務吃緊非藉馬隊遂時勦捕難資防範匪患乃亟飭駐石家台游擊隊巡官于東洋赶即添招馬隊二十名以符原數俾預勦捕事宜云

△開原▽

通諭三大政綱

縣公署接奉張軍長懇幇辦示諭因恐鄉民不通文義純用白話編成告示以便言簡意賅易于明晰其通諭中第一要政曰弭盜第二要政曰理財第三要政曰察吏附有禁煙勸則云

日軍施行野操

縣公署適奉交涉局擬奉駐鐵日領事署酒句公文照會略謂開原守備第二大隊准於左記日期實行野演習所到之處務與相當便宜祈知照鄉民勿爲慌會等因章知事即飭警團知照鄉村外遂示諭週知日昨該日軍約二百餘名在城南一帶空砲演習其尙武精神頗極可觀云

△東豐▽

銀行小票之傾人

豐西門裏農務銀行今春因奉票均是一東壹圓半圓未有單角二角小票頗爲不便某權紳有鑒於斯聯絡多人確商組織東豐農務銀行以疏通錢法起見而補充銅幣之缺之成立後所出之小票鄉民頗爲歡迎銀行出票均係一角半角二角三角伍角每拾角至銀行換奉票壹圓現每有人執小票至銀行換奉票無論執多少小票皆不能兌換整圓奉票此風一出而換者愈多究竟日後能否照章換奉票容訪查續誌

△西豐▽

西豐胡匪大猖獗

縣公署昨接站上打來密電一道謂某處聚有胡匪五百餘名約定某月某日起事先襲取西豐縣以爲根據地唐知事得此急電當下公事傳集四鄉保衛團總來豐保護連下三四次公事均未來署大有呼喚不靈之虞噫該監督素日之名望自不問可知矣城內居民得此胡匪襲取豐城惡耗風聲鶴唳日夕數驚防軍彭哨官瑞亭及警團等官長晝夜率兵盤査大小旅店來往行人四門及各要隘口添設卡位以備不虞又下臨時戒嚴令晚間到九點淨街無論官商軍民一概不准違犯

△朝陽鎭▽

巡防擒獲巨匪

駐鎭巡防劉帮統哲臣君派探偵悉輝南署境舖板石一帶地多森林時有股匪潛滋蔓殊非淺鮮當即嚴飭左哨哨官鳥長林帶同騎兵馳往該處實力探剿茲經該哨官前往勦辦在輝南孤頂子地方擒獲盜匪白梅玉綽號天好一名解送到部經帮統提訊該匪供認夥同匪首黑河等搶刦現投入天得帮內被獲等情不諱錄取供詞即將該匪咨送縣署復訊法辦並聞境帮統飭派前左哨騎兵復往輝南柳河伏內探蹤緝捕務期殲除以靖地方云云

△懷德▽

綁票詳誌

邑北四道杠屯有王景春者家道殷實素稱首富久爲胡匪所垂涎今在西河套種地若干傭人看護內有胡匪三名藉鐘地之名乘機綁票詎意王景春知青紗障起恐受匪人之害故不令其家人外出如是者七日該匪等無法可想乃以別計引誘翌日有二匪復去耘地其一匪托故回家由西河套至四道杠時日已沒即至王宅借宿向王景春言伊僱之傭工者每日帶工人補魚爲戲將地置之不耘目下青苗非常荒蕪何不去人査看王某聞言大怒次晨命其長子前往及至該匪等由身上取出八音手鎗將王某綁獲挺至柳林據云非拿一萬五千元金票不能釋回刻正在調停中未悉該管警察能否奪回人票也

保護縣城

警察事務所所長王翰臣以當此風聲鶴唳盜賊遍地之際懷城警兵不敷分佈於日昨通飭各區區官按區調來警兵六名以資防守而保閭閻云

△長春▽

道尹慶賀母壽

吉長道柴道尹之母李太夫人七秩榮慶正逢舊歷六月二十四日各界人士齊赴道署祝壽同由慶賀處內開埠局員龍君雨三以是日爲荷花生日又古吉長字樣乃口占律詩兩章書成四幅獻於壽堂懸掛以伸慶賀其一則云箕疇五福本天成六月荷花品自清獨享千秋徵好德欣逢念四慶同生長春草木沾恩澤大吉山河得壽名無愧愷卑財黎庶戀華封晋祝載歌賡其二云遙池王母本天眞盡壽康寧盖有因一曲淸歌歌大夏三呼嵩祝祝長春兒孫繞膝家庭樂賓客登堂儀禮新我醉還須酌大斗躬躬敬獻太夫人讀者莫不喜其大方熟成不俗之作因登報端以誌其事云

△吉林▽

吉林社會各方面

吉省自由集會結社之約法恢復後而社會中之分子無不欣欣然而有喜色奔走聯合各依其心志之所在組合各項社團不一而足茲採最近各方面之進行狀況如左以告關心社會者

紳董公所

吉省紳董公所之歷史前者既紀載于本報該所日來進行之狀況亦爲大多數所共注意者聞其要端（一）應預籌經費之問題以該公所創設一月以來集欵爲數較少雖辦事房間暫假中日國民協會爲之而郵電各費誠屬大宗加以消耗用欵亦屬不少經數次開會按原有經費漸已用罄于此力謀會務進行之際勢須預爲籌備以爲臨竭掘井貽悞要公然籌畫之法究係公共捐募抑由官家補助尙須開會議決（二）實行遷移之問題以該所前者雖舊有房間索由農務會歸還而現爲民戶居住未能遽然騰出所移出者只有過庭五間該會擬暫遷動以便辦公

工商務會

吉省工商會於客冬奉部令使併爲一此案懸已多日仍未果行原因雖屬複雜而職權之問題實其總因一方面主張合併後享有選舉權者當以納稅及財產之額爲標準一方面主張須根據法理爲解決兩方既各持一說故延至今日仍未合併近者社團競謀進取之頃其一般領袖之欲求會務發達之不遑而合併一事從前有疑難之問題能否實行不過交換條件之關係現爲時勢所激蕩此案竟已無形而打消所謂合併云云直已不成爲問題也

教育會

省教育會客歲以改選會長一事其同人頗有爭議幸經多人調和爲之和平解決然近者又有主張改選之議欲期力謀整頓方鍼俾抒所見而建白于當道以裨益教學務之前途以收良效

農務會

省農會于五月間因陳會長壽山辭所遺正會長一席經衆公决由劉副會長甲三暫行兼代良以本年八月間爲法定改選之時故一時權宜辦法由一人而兼代兩職今者改選之期應自應先爲籌備如票匭必須修理會員必須廣爲知會刻均在計畫之中

議會籌備會

吉省議會前此各議員兩經開議磋商預籌辦法雖當途未之允許然誠以經費問題而未能成立機關但精神上之進行爲各員不約而同之意思如關於調査關於請願諸件刻正力謀入手分途規畫不時且有多數同人作誠意的結合研究所以就職之方其實較諸形式上之機關集會尤爲週備代議士諸君果能對於職務如是勤勞而吾民公選不可謂不得人也惟視其將來之毅力如何耳

聯合會

聯合會起原于濤代爲省紳楊頤珊松秀濤佟祝三李芳等所發起擱計該會自蘊釀至今已七八年于茲癸辛亥之歲應時勢要求會成立之機關將各界之紳耆吸收殆盡所謂有志之士面亦咸納於當時有新吉林報產生闡揚共和之精神此爲該鼓造民氣最優之時代其聲價幾與內地之老同盟相頡頏嗣雖迫于積威之下消滅無形然民國紀元之國民黨中人物亦無不爲聯合會健強之分子前年民黨解散該會又歷此浩刼憂時之人無不共憤然時迫境遷莫如何耳頃聞現在又有人起而倡辦恢復聯合會之舊觀俾本該會初宗爲政黨運用之行動對于各派士紳以聯合感情爲主旨計畫頗良究其態度若何惟拭目以觀其後

旗族生計會復活說

近來社會方面頗有生計窘問旗族人云現在多數旗人欲將旗族生會繼續組織以謀旗人之生計刻正調查旗產擬俟籌有的確經費即行成立機關知會各辦事人到會集議辦法以促進行

△黑龍江▽

保衛團被竊

德惠縣第五區保衛團第三更番所牌長楊振東失於防範於六月三十日夜間被賊人將北墻挖透進屋竊去八門里槍二杆子彈一百粒軍褲一套迨及知覺賊已杳如黃鶴矣夫保衛團原爲保安閭閻而設若此等排長不但不能保護地面即自己軍裝子彈尙不能保護保衛團之虛設可想而知矣

各埠銀行及糧食行市

△奉天 七月廿二日

紅小豆	二元一〇
高粱米	一元七〇
洋麵	三元一五
燒酒	二元五〇
站人洋	二九九〇〇
北龍洋	二九九〇〇
香港賣	一〇一周五〇
兩錢匯	一九十五周二〇

●奉天錢業公所 羌帖每月底附

鈔換洋	一二三元七五
大豆	三元四九
豆餅	一元一五
芝麻	五元三〇
紅小豆	三元一〇
期大豆	
現銀加色	九錢一七
鈔票換爐銀	五錢六四
羌帖換爐銀	
豆油	一一元二七
小米	四元五七
集市	
高粱	三元五四

天氣 昨日自下午六點起…

雜報

▲奉天▼

●百花樓二次開業

小河沿南岸百花樓開市數日即行關閉曾誌本報茲聞該園主以近來萬泉河畔日見熱鬧遊人亦復不鮮當此之時若不重整旗鼓殊失良好機會故于日昨又邀請男女角色重新組織開始營業矣（込）

●裝嬌撒潑

大北關德盛花園後胡同住有王秉權者年三十餘其妻任氏年少於夫貌雖不揚而王長之如虎昨不知何故大罵其夫吵鬧之聲達于鄰戶王某哀懇之曰該被人家笑話氏益怒遂大步至門外刺刺不休來往之人輙視該氏爲瘋矣（込）

●逼姦婦嫂

城西小新民屯居民關某於早年喪兄還有孀嫂王氏同居度日關某近因傷偶遂起逼嫂成婚之念嫂氏未允關某施用迫脅手段强與之合其嫂乘隙奔回母家向母哭訴其母無奈於日昨携其女來省擬赴法廳起訴云（込）

●軍警衝突

大西關田家大院內住有暗娼一戶昨馬一營隊兵二名往該處冶遊誤入良門經該院房東將崗警找來令該隊兵速即退出詎隊兵不但不聽反將崗警用皮帶猛擊該警寡不敵衆遂即逃出隊兵追逐其後適該管巡長謝帥二人赶到竭力排解復將二巡長毆打不堪當經將稽查官郭子復找來兵士將隊兵帶至稽查處懲治云（生）

●幼童被騙

日昨黃姑屯車站有一小童將乘車西行因不知起票之手續正在爲難適有一抗貨苦力見之遂向小童巧說爲伊代買車票小童喜甚即以一元小洋予該苦力待至車已將開人票俱渺該童抱首號哭復經巡警見之追問情由代伊買票一紙送之上車云（鵑）

●請襲議員

西門裡石頭市某旅館住有王芷泉者年甫及冠係洮南某地人其父於民國元年曾充省議會議員去歲病故茲因議會復活王某於數日前來奉欲呈稟省長請襲父職聞者無不捧腹緣王氏子素患有精神病不然當亦不至如是荒謬也（鵑）

●劇園發達

名伶賈玉峰排演生死板各新劇久負盛名經慶豐茶園園主出有重資邀在該園奏技故一般顧曲者日前往繹絡不絕日來座爲之常滿據云每日打票不下百五十餘圓云（生）

●李代桃僵

日昨西門臉說書場中有某稽查者正在聽書之際其身上所帶小皮夾被小偷掏去及至知覺回首詢問適有某號櫃夥與伊並肩而坐誤踏伊足某稽查即扭此人爲掏包小偷毒打無算且欲送至警署後經多人排解始行釋放（鵑）

●增添巡長

警察廳廳長王連坡以值此地方多事之秋擾害商民影響防務惟恐警額不足有失防範特於日前擬定令各關警署每棚增添巡長一名以資補助現已實行添設矣（生）

●淹斃藝徒

大南關姚家木舖藝徒某某二人二十一日赴渾河洗澡因未加小心陷入深潭其一人熟悉水性得以外出其一人竟遭淹斃該舖聞信當派人前往打撈云（生）

●查獲拐帶

有馮少棠者山左人在某縣充差與王姓少婦調戲成姦情投意洽現已辭差與該婦雙雙潛逃來奉甫經下車爲某偵探查悉當即抓獲帶交警署訊問云（生）

●嫖客捱打

小西關高壽寺北胡同住有秦某者前在某署充當差役因事被革近因度日艱難乃令其妻白氏作皮肉生涯隣近某雜貨商侯某遂不時往來其家魚水之歡甚爲相得秦某一時醋味勃發將侯某扭住飽以老拳鬮經比室王永泰出而勸說令侯某出小洋十五元始行了事（込）

●販賣人口

有趙某者臺安縣人本係無業遊民當日俄戰時曾充俄國通事今者無事可爲不時往天津大連等處販來婦女至奉售賣藉資漁利聞二十三日又由營口販來幼女三名年均可十七八歲現在租界地某客棧藏匿待價而沽聞救濟婦孺會職員前往干涉也可（込）

▲海城▼

●小麥昂價

現值麥秋新麥上市初則價值頗廉每斗一圓四角至一圓二角近因食糧昂貴人多買面而食遂致面價照常未減小麥價亦昂增漲每斗一圓五六毛儼此糧面齊漲民食維艱可慨也夫

●青菜昂貴

現值盛夏之際園蔬上市堆積如山正宜廉價可供民之食用稍抵食糧而不圖有牟利之徒悉運向外城銷售希圖獲利遂致菜價昂漲人民咸增向隅焉

▲牛莊▼

●被縛警兵放回

牛區警察巡官蔣繩武氏日前派警兵劉永祥到溫吾調辦事被匪綁票帶至小姐廟處該匪遂將俘擄警兵劉永祥放回該劉某得釋急行回至牛區報告匪跡當經詳區蔣巡官親率警隊前往剿捕云

▲蓋平▼

●所長赴奉

警察所長何喜廷君茲以某項要公赴稟省長於日前搭乘南滿火車赴省面稟一切待公事完竣即行旋所供職矣

●煙犯被獲

東關郭家衖子住戶溫發春者游手好閒專事售賣鴉片爲生計歷有年所前經警署某偵探訪確當將該犯及煙具等件一併拿獲帶交警署罰辦云

▲岫岩▼

●總理傾東累夥

岫岩士紳沈藹堂增福堂李翰臣三君組織實業織科工廠招集股本二千餘元迄今創辦已妥當稟准縣署立案曾於舊歷四月初七日開工修理機器其器械完善者相繼出貨其不應手者正在修理間該廠總經理朱希孟不知因何陡於四月二十四日將該廠生徒盡數算出即時荒閉及衆東知覺向伊質問荒閉理由而朱某僅云賠累二字然工欲善其事必先利其器以十八天生意何賠累之有現同沈君探悉朱某設賭營私該廠生徒輸者扣留股本抵償賭債種種劣跡不堪指數沈君已呈明縣署懲辦矣

▲營口▼

●三江幫好善樂施

本埠各商行以廣潮建三江各幫居十分之三北商居十分之七而其見義勇爲好善樂施之事惟三江幫獨佔優先地位其故何歟其道德心與義務心之重大可知如本埠之有三江義地施粥助賑其爭先輸納者尤爲三江幫獨居其先值此盛暑除延醫施診而外又兼施藥惜我北地巨商及商會議董對於是項公益每落人後詎南北公益心有輕重之不同耶可疑也夫

●軍官公舉旋返

駐錦縣天橋廠軍官孫少賓氏前日來營面謁練軍營許營長領取軍餉並稟報防務一切現已公舉該軍官昨已搭京奉車返旋云

▲大連▼

●電車傷人

大連市小崗子街公議會前今早十一點鐘時東西兩來電車撞倒老者年約五旬左右當即氣絕俟數分鐘宥有氣息即送宏濟善堂診治肚部受傷甚重大約有性命之虞云

▲安東▼

●局長任職

本埠木稅局新任局長彭子嘉君來安一節已見前報因前任局長何子璋氏交代尚未清楚故未接事日昨何局長諸事交代就緒彭局長於二十號早八鐘時接任視事聞何局長尚未拜別某要諸公少爲勾留即搭車赴奉云

▲鳳城▼

●警察會議

月之前日警察所長康宣三君爲因青紗障起預防胡匪擾亂地方起見故將各區一併調至中區會議剿捕事務茲聞各區官會議事畢即各返回區所鳳屬胡匪恐無潛逃之所矣

●好雨知時

入伏以來數日不雨禾稼焦枯頗呈旱像幸於月之二十日早密雲四布天降甘霖直至日暮大雨方止是時衆鄉民得此時雨互相慶賀今歲秋收可無火歉之虞矣

●糧價平復

未降時雨之前糧價日益提漲貧乏之家實不堪命幸而時雨下降人心稍安糧米價值亦因之逐漸跌落前此包米一斗可售洋一元九角有奇今則落至一元七角半知其餘諸色糧石亦皆隨時跌落古人喜雨亭記云甘霖勝於珠雨信不誣也

▲黑山▼

●幸未傷財

本城商戶德元堂于本月二十號十一鐘時突有步賊二名持槍越房意欲行搶當被更夫李某瞥見立即呼喚獲賊等語賊匪鳴鎗逃避幸虧軍警闡丁齊來捕獲用鎗互擊匪等見勢不佳乘隙潛逃匪舖雖受驚慌而鉅欵分文未傷實賴軍警之力

▲開原▼

●擊斃巨匪

邑轄八家鎮警察分駐所巡官蕭子英君日內詳文報告略謂巡官督帶警士各處緝匪旋遇巨匪黑手率領股匪正在刼搶警匪相遇開槍互敵當將匪首黑手立時擊斃前後擊斃巨匪三名餘匪逃竄理應詳報請驗云

▲人情厚處西瓜多（江西）

江西臨川縣知事傅鯤孫對於應酬一道素來講究近因天氣熱炎特派幹員在本縣採買大西瓜一船另護派兵二人送省用十車載入城內分送各當道計李督軍上大西瓜三十個戚省長上大西瓜三十個羅財政廳長二十四個陳政務廳二十四個其餘各處或十二個十個八個不等大要以人情之厚薄分西瓜之多少年間派來之護兵又將木盒三個送入公署表面裝潢極爲精緻內中所藏何物不得而知據聞係送省長禮當送入時省長不惟不肯收受且大爲該知事不止云

▲湯屠割鬚之趣聞（湖南）

前湖南將軍湯薌銘逃出湖南潛來京師抵京時僅携來現欵十二萬元住百城石虎胡同神情蕭索不敢出行因知湘人積恨已深誠恐事出不測時存有虞處可患時時可危之驚想用是異想天開將從前帮助靖武徽號示威時之一嘴胡子全行剃去且每日必塗湯森氏拔鬚藥膏幾次俾免稍留痕跡前日曾上政府密呈一件其内容係詳述湘省情形並云萬不可以湘人爲湘督軍此殆預防湘人爲楊德鄰易宗熙報怨也未即堅辭赴廣東查辦之差此又恐民黨代湘人報怨也最後則聲明即日放洋遊學不再與聞政事聞政府將予照准以遂其願云

▲演放炸彈之掃興（北京）

兵工廠督辦薩鼎銘日前在安定門外校場演放炸彈曾請陸軍部提署各機關參觀聞由七時二刻由演放人手擎炸彈五枚依次抛擲均暴發復演理彈未響繼又演各項炸彈亦均暴發嗣演聯彈式（十二枚聯於一圈此種係灌硫磺水方能響應）因灌磺水甚少未發上前灌添又多發時煙出放彈人急奔避未離六尺轟然一聲放彈人倒地衆官長查視見胳臂等處均炸傷遂抬進城內醫院調治放彈停止官長不歡而散嗣該廠派員查視被傷者尚不至有性命之憂云

▲洪述祖無地容身（上海）

宋鈍初被害案內之兇犯業已先後伏誅漏網者惟洪述祖一人而已現袁氏已死洪更惘惘若喪家之犬東奔西竄幾無容身之地前月避匿在滬被人宣布後又竄往青島豈知抵青島後喘息未定因該處民黨中人日見其多其中且多激烈分子洪又膽小如鼠恐不利於已不敢久居前晚十時許洪又出現於滬上天后宮樁頭戴龍鬚草帽身穿香雲紗長衫乘坐黃包車由南向北而去茲據調查所得洪在虹口乍浦路及新閘兩處均由他人出面租屋來往靡定使人難以捉摸云

▲梁士詒變爲工頭矣（香港）

法國政府現在中國招募工人此項合同爲梁士詒經手聞凡招得工人一名梁氏可得酬勞一百法郎該國共欲招募工人約五萬名如果照額招齊則梁氏所獲不貲議定試先招五千名梁氏初意欲在廣東招募嗣因廣東大局混亂計畫中變改在直隸山東兩省招募前已招得二千五百名經某國郵船載往法國餘二千五百名亦已招齊不日亦將啓行云

▲孫家台▼

●患病漸愈

驛東小孫家台中國電報局局長董茂生君前因帮理安設東邊電綫致勞成疾繼而吐血當聘中國醫士調治卒未奏效近經某君介紹聘請驛內滿病院醫士佐藤代爲療治聞已見有效驗不日即克痊愈云

●糧石平價

縣知事章蔭三氏慨念時艱前已飭令警官團總在各鄉屯辦理平價茲復示諭略謂青黃不接糧米昂貴哀我貧民其何以堪令已酌定每秫米一斗作價一元三角五分從此許減不准漲仰富家不准私自抬價居奇違則存糧沒收貧者亦不准違章强買致干咎戾云

●私鹽判罰後之衝突

前厚記棧亘合昌馬錫鋪三合興等與製驗緝私局巡差劉國卿勾串舞弊販賣私鹽當被查覺送官懲辦茲已判決該鹽商等均處徒刑三年六個月劉巡差判處徒刑五年六個月私鹽沒收宣布在案茲有馬錫鋪財東之妻向厚記索要鹽欵大起衝突當被警察帶至一分所訊辦固馬錫鋪前由厚記棧原照官鹽接買反遭緝洩之苦則厚記棧欺矇傾累該氏故向其索欵云

▲西豐▼

●書記借勢行兇

本邑巨丰梨園前有縣署額外書記李子家觀劇不購票以爲有勢不意被園中人拒以老拳該書記受此羞辱懷恨不出歸署煽惑署內人員三十餘人及夫役等群集梨園佔據前三排座持械預備還兇該售票見勢不佳隨行逃遁幸未招成禍災而有管理責者亦有所聞否乎姑誌之以觀厥後

●農民野蠻

本邑城西公合屯爲赴站必經之路大小車輛往來甚夥該屯之人以爲有碍地畝群起行毆昨有小車一輛行至該屯被其毆以老拳是屯之民野蠻橫行無所忌憚若有地方之責者不可不加意取締恐長此以往怨聲四起必有意外報復之虞也

●胡匪正法

駐安巡防營營長李君甫亭日前拿獲胡匪徐永金等三名均已供認強搶不諱各情已誌本報茲於日昨詳明上憲回文飭令就地正法等因奉此於昨十九號十鐘時提出該匪三名驗明正身綁赴刑場槍斃示衆云

▲西安▼

●小綹何多

西安近來小綹時時發見昨十八號有一村農某甲在四門外刑場立看槍斃胡匪懷揣地照一張被小綹掏去當經警務所稽查高朗川查知拿獲小綹搜出地照交某甲領去當將小綹帶所懲辦是日午後有邑北二道河子王克儉赴街帶納兵餉在說書廠人叢中站立移時當即至店檢點銀洋及餉票數目不知何時已不翼而飛矣無可如何祇付之浩嘆而已

▲公主嶺▼

●保留區官

金區官辭職遺席以陳君印亭代理本埠紳商極表歡迎蓋陳君襟懷洒落久爲中日人所贊成且聲威素著足爲此方之保障茲聞該君有另調他差消息商民大失所望遂于日前由商會發具全体懇留呈請俯允以順輿情能否邀准容訪再誌

●暗娼私毆嫖客

昨有某甲嫖賓告價大炕主人翁遂下逐客令該某甲反抗不遵始而口角繼而用武將某甲頭顱打破擬往警局聲訴事被鄉佑勸解始歸罷論云

▲朝陽鎮▼

●前清太守逝世

前任海龍府孫壽昌太守於上月間抵海辦理金礦之事住賓興棧公館於前日因驚嚇染疾而終該縣各界人員急力舉辦喪事湯知事供給臨時財政商號東興成送棺槨天增當送衣履各機關大小商號以及仕紳等均有贈物在賓興棧內高打蘆棚念經七日停柩於東關龍王廟內云

▲更正一

前載營口道署員謝仲蔭携妓赴京串係屬訪聞失實特更正

▲更正二

二十日營口新聞欄載警察廳勸務員陳玉銘營私舞弊等語茲據本人來函聲請更正應准更正以全名譽

批示

▲奉天省長公署批示

原具稟人遼中縣十八村會首艾槐三陳百槐等 稟悉查此案前據該代表等稟訴前來當據情飭令特派員往從速排理並仰該代表各歸鄉里傳諭村衆聽候正當解决在案據稟各情仰仍遵照歸里傳諭村衆勿得妄動致生枝節並候嚴飭特派員一面向領事訊速交涉一面轉飭該縣知事查明史秉元等舉動妥爲辦理此批

▲瀋陽縣公署批示

原具稟人白玉奇 稟悉應准起領仰持交小洋十六元七角五分到署以憑發給照領此批

原具稟人李杰中 所稟各節是否屬實仰西路區官查明回覆再行定奪此批

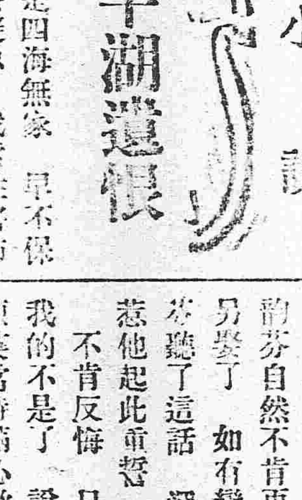

小說 平湖遺恨

韵芬道 我此刻是四海無家 早不保晚 也用不着甚麼避忌 我索性將肺腑中的話 盡情告訴你罷 哥哥方才這個話 還是疑心我另外有甚麼意思 論理哪 我的事情與哥哥甚麼相干 却勞這般眷注 我如直瞞你 情理上可也說不去 然而我却有一番的苦心 說不出來 即在慧如跟前 也不過說了個大槪 這正是啞叭吃黃連說不來的苦 說到此處 那粉腮的嬌喉 漸漸低將下去 陳英見此光景 也不住淚如雨下 不則一聲 韵芬悲悲切切的道 我自從兩歲上喪母 就遭磨難 後來還虧我伯母維持 才有今日 誰知依舊弄到這個結果 我也不曉得我的命怎麼這麼苦 總而言之我現在是魔難叢生 命在頃頭 就是今天我本不難以身相許 只是將來恐其沒有好結果 我死本不足惜 只是害了哥哥你了 說着淚如雨下 登把一件白紡綢長衫兒 濕了一半兒 陳英見此光景 心中正如刀絞的一般 哽咽着說道 賢妹說到這兒 我也有一番的苦衷 要告訴你 我自從二月裡和你一見 心中就有一種特別的觀念 時時將賢妹橫在心頭 只具素日正直自負 不肯稍涉于邪 我雖如有求婚之意 終不敢冒然啓口 早今賢妹既已知道我的意思 即請允許了我的要求罷 韵芬歎道 我自己的終身大事 也曾研究過幾千百次 我對于哥哥這樣兒的人物 還有甚麼不如意的 只是我不肯輕易許你的 實有一番不得已之苦衷 你怎麼這麼固執 陳英流淚道 賢妹如再說我固執 不應許我 我惟有死之一法了 韵芬歎道 你既然如此執迷 我只可以說破了 當下遂將先見徐氏 如何定計的話一說 自己後來如何要尋死 未肯尋死的事情 委委曲曲說了一遍 陳英聽罷 早楞的一句話都說不上來了 韵芬道 哥哥你明白了罷 此刻要是我父親在世 和我伯母作主 自然可以和你訂爲婚姻 現在給自己的性命 尚且不能保全 那兒還能論到婚姻哪 現在既承你一片深情 不得不和你一敍別情 再者我也怕你不知道 我之爲難情形 所以全告訴你 哥哥 你就斷絕了這個念頭罷 陳英聽見此話 心中一急 忽的吐出一口血來 韵芬一見大吃一驚 急的嚇了一身香汗 便也顧不得甚麼嫌疑 連忙替他捶了幾下兒 說好哥哥你 先把心思定一定 不要胡思亂想 你要知道婚姻的關係 不過是愛情之表露 我既和你兩心相印 這就是夫妻了 何必定要實行哪 陳英聽了 決然起立道 皇天后土實聞此言 我陳英既得了你的許可 海枯石爛 不可改變 將來成也可不成也可 你況韵芬自然不肯再嫁 我陳英也就不肯另娶了 如有變心者 神明不容 韵芬聽了這話 深後悔自己說差了話 惹他起此重誓 知道他說得出做得出 不肯反悔 只得勉强笑道 這都是我的不是了 說着倒有些害起羞來 陳英當時滿心歡喜 陡覺三萬六千毛孔眼兒 全都愉快起來 韵芬此時却默默如有所思 不一時船已到岳墳 兩人便到樓外樓酒館之中坐下 二人對面坐下 叫堂倌盪了一壺酒 點了幾樣兒菜吃 此刻韵芬心裡 倒覺得有些忐忑不寧 想着自己秉稀世之姿容 絕代之才學 非陳英這樣兒的人才 却也配不上我 如今果得如願以償 也不枉我擇婿一番 想父母九泉之下 也自安慰 但自恨自己命薄如紙 魔如蝟多 剗下已是朝不保暮 何苦又累他受此情字之累 想至此處 又覺不自在起來 再一看陳英面上的光景 雖亦神色黯然 眉目之間 却露出萬分忻喜之狀 不覺又流下淚來 陳英勸道 賢妹請見起來 你心 韵芬歎道 我真也不明 你何苦也該餓了 吃一點兒罷 不用儘自傷 自尋煩惱啊 陳英不由一聲道 妹妹 這是甚麼話呀 我承你不棄 訂了婚約 心中已覺無限之愉快 賢妹在這兒 我便陪着同活 萬一有個好歹 我就同歸于盡 就死了也是愉快的 還有甚麼煩惱不煩惱的（未完）

白小豆 三元一二 小豆 老頭票 老英洋 二七九五〇 二九九五〇 天津貨 六七兩五錢五 一〇一圓四 倫敦銀塊 三〇片十六分二 金換洋 金換鈔 一五一元五五 二九元五〇 吉豆 米 三元六五 三元一〇

●營口電報 廿四 爐換銀小洋七十六兩元〇 豆餅 火車物 國物 三元二九 一元一〇 鈔換吉票 銀換吉票 十七吊五 十吊六五 二三吊九七 大連 營口 長春 概同

老刀牌香煙

惟最好物件有假冒

凡最好物件已暢消於社會往往有以假亂眞魚目混珠者近時雖有假冒者出現不久即行消滅未能如刀牌之能永久暢消因刀牌係英國比司徒及倫敦威爾司廠監製亜由天下馳名之英美烟公司專售

快請到賓宴樓

賓宴樓由京來長開設有年頗蒙各界歡迎無須自誇 諸君應已洞鑒今因頭道溝車站所有中外行旅坐地士商無非 主顧之家每遇應酬賓朋或自由小酌恒多限於路途迫於時刻者難免有違 尊願敝號是以特來驛間分設支店建造洋式樓房器具桌椅一概淨潔無論衆賓宴樂或知己談心各皆方便敝店非但爲利是圖實以報答 士商光顧之雅意也尙恐遠近未能週知特此登報聲明

長春驛間賓宴樓支店 東十四區四十七號 電話七百二十九番

○○○○○○○○緊要廣告各界注意

本店係遵照北京財政部批飭仿照大宛兩縣成例在奉天財政廳照章領到官准執照賃安風雨台官房開張營業現下同人等爲推營業起見厚集資本以備到各城鎭設立行店劃一營業惟須招有各當地品行端方之人面議妥切充當執事方能前往開辦此係本店爲營業發達捐稅起色之本旨毫無他項氣味況本店發起以及掌事諸人素皆守正不阿向無有虧行爲今恐外間傳訛有不法之徒假本店名義施意招搖不惟本店名譽營業兩有關係且與地方治安亦有擾亂聽聞之虞爲此廣告籍資馳聞

奉天公益牲畜行店郭選廷謹啓

萬芝堂藥局廣告

太醫院宋醫考驗立案發給執照專賣各省府廳州縣舖戶均有代售此藥

蔘茸補腎丸

此藥以蔘茸爲君蔘乃靈草大補元氣鹿乃仙獸貫通百脈培養氣血之羣藥和爲丸劑善補男子腎寒精冷陽痿不興陽而不久精神短少腦髓空虛腰痛頭暈耳鳴眼花筋骨痿軟虛勞咳嗽以及婦女經水不調下元虛冷赤白帶下久不受孕孕而不固常經半產腰腿疼痛骨蒸勞熱等症服此藥添精神悅顏色壯陽種子延年益壽此藥每匣價洋二元整每六匣十元

立止咳嗽葯

本堂宋醫禮傳處方專治男女老幼遠年近日諸般咳嗽慮損勞傷等症此藥善能止嗽定喘清痰養血痰中帶血不論年深傷勞咳嗽肺虛痰喘睡臥不安飲食少進內傷外感肺經不清此症管保去根永不再犯服此藥能補能和能清能散病輕者一兩付即愈此藥立見功效百發百中每付價洋四角十付價洋三元五角整五付價洋一元八角言無二價

神效虎骨藥酒

此酒耑治男女中風中寒左癱右瘓半身不遂手足麻木筋骨拘攣口眼歪邪腰腿疼痛步履艱難以及小腸疝氣寒積冷痛等症速飲此酒立見功效每瓶銀元六角大瓶市洋參元中瓶市洋壹元五角小瓶市洋六角

開胃止痛丸

此丸專治男女老幼心口疼胃腕痛食水停滯鬱氣脹滿寒積冷痛癥瘕痞塊嘔吐惡心肚腹乍寒乍痛噎膈翻胃嚥氣吞酸不論新久均可服之百試百應每付二丸價洋三角言無二價

宋氏救喉散

主治咽喉諸症瘟纏喉乳鵝喉痺鎖喉痧白喉痧疹毒纏喉痘毒纏喉花柳攻喉等症或腫破爛嚥之不下急投此藥吹之患處其效如神每大瓶定價壹圓小瓶定價五角言不二價

虎骨熊油膏

此膏耑貼風寒麻木諸般腫毒腰腿疼痛男子遺精白濁婦女赤白帶下月經不調久瀉久痢肚腹疼痛小腸疝氣手足拘攣骨節疼痛積聚痞塊等症按穴貼之其效如神此膏每張價洋三角

本堂發明雙合化痞膏藥功效（專貼積聚神效）

此膏無論何症必見奇效主貼男婦氣積寒積食積心胃疼痛噎膈反胃水膨氣膨癥瘕痞塊痢疾瀉泄腎寒精冷腰痛腿疼手足麻木小腸疝氣淋濁白濁腎囊潮濕以及婦女經脈不調經前經後臍腹疼痛腰痠腿軟紅帶白淫子宮寒冷久不受孕等症並治小兒乳積疳積痞積水積蟲積飲食停滯宿疾不化肌瘦面黃肚大青筋腹脹如鼓痢疾偏墜等症按穴投貼屢經屢驗其效力甚大少者七天多者十天不但消積化痞而且健脾壯力蓋世膏藥中之良葯也特敢發明與衆不同精製雙合化痞膏貼法先將膏藥烤開一張將消積面撒於膏藥中間貼於患處再將開膏藥一張將化痞面亦撒於膏藥中間附在先貼膏藥背上即是雙合貼法所以先用消積面爲引入內通裏氣後用化痞面爲驅寒外達表氣所謂兩張加貼似如聯軍進行則協力齊功搗其巢穴方能必勝之權用藥亦由兵法之云爾此膏每份兩張藥面兩包定價四角主顧購者認明本藥房字號庶不致誤

奉天四平街吉順絲房代售鼓樓南大吉祥茶莊代售鼓樓北福隆書局本藥房大西關中間路南新式樓房便是湯劑飲片各種應症丸散膠丹俱全各處購藥來函示悉本堂自備郵費并不加價長春祥順德長春裕升慶安東縣福源永吉林源生慶遼陽利順德營口合順隆新民市利順東錦州同發福

前鴻濟堂宋醫子岐移居大西關中間萬芝堂應症特此佈告

奉天大西關萬芝堂謹啓

南滿鐵路公司奉天市內營業所

本號開設在 奉天大南門裏（路西北首爲兌換洋圓銀兩）各埠銀行鈔票滙

分館啓事

敝分社自五月二日在騰鎭創設派報分

本報外埠購閱或登廣告均得先交費空函相訂恕不作覆如交費務以小洋鈔票

最珍貴之

書畫古董中

務必 務必

把藤澤樟腦置入以防虫害

定價 大形金十二錢 中形金七錢 小形金三錢五厘 碁石形 大鑵金五十錢 小鑵金十錢 各地藥店小間物店にあり

健胃 太田胃散 壯腸

本堂虔製胃散寔係家傳秘方屢試屢驗奏效如神苟重衛生諸君常用此藥可也須於飯後服下必能剋化食物壯胃補體

本藥專治脾胃虛弱食飲停滯吐酸醋雜胸膈鬱悶或多食油膩生冷宿食不化攻衝作痛口吐清水暖氣連聲不止或口臭難聞夜臥不安口角流涎臟胃諸痛兼能解酒毒併治船暈嘔吐水土不服等症極有効驗不拘男婦老少俱用此藥一服每服一匙放在舌上溫水送下重則二服即愈凡十五歲以上減半分服七歲以下再減半或用糖泡水送服如遇重症每日須四五次送服無不奏効眞養胃衛生之至寶也

每鑵	價銀
大極（廿一天量）	日洋五角
大（十三天量）	日洋參角
中（七天量）	日洋兩角
小（三天量）	日洋壹角

經理批發 大連浪速町三丁目 日本賣藥會社支店

開原聲明逆子劣跡

啓者余長子馮桂芳即遹亭賦性偏僻浮蕩成性揮霍如土在法律上已搆成禁治產者雖繩之以法仍是冥頑不化浪蕩如昔倘伊在外有招搖撞騙交往借貸余概不担負責任望諸親友與伊爲斷絕關係萬勿受其欺騙是所至盼如以余言爲河漢仍與伊借貸不惟府不承認實非余之良親益友况伊去歲藉花迷柳喝雉呼盧七級債台完全築成計欵八百餘元本經親友關說伊誓改過自新余始代還債務詎伊廿入下流怙惡不悛仍蹈故轍似此違庭訓而伊尙恬不知恥到處撞騙余實無拘束之能力是以登諸報端據實聲明而爲親友告

開原馮宅謹啓

感謝治耳靈油

一人双耳患膿血聾二十年適寄洋一元函買鋪鼎居（奉天監獄胡同）治耳萬靈油敝瓶治之三月今愈感極特謝（此藥詳載奉天公報）

昌圖董亮謹啓

井上誠昌堂大藥房廣告

請看由是退治損身亡國症

最新發明 靈驗確著 **治淋之三藥**

淋症者損身亡國之症也。世上治淋之藥種類千萬不可勝數。患者無不迷於撰擇。弊堂於是化驗千萬治之淋藥中撰得確有効能者左之例三種。患者須信弊堂擇其一而服之定知予言之不妄也。

●コノサルピン 哥挪撒兒平 定價每百粒一盒日金一圓卅五錢

●ツヨール 次葯兒 定價每百粒一盒日金一圓卅五錢

●サンタミン氏 安東珊打珉 定價一個禮拜分日金七十錢

此三藥均專治。五淋白濁、下消瀝小便赤次每吃作疼、並治婦人、赤白帶下等症。一日三短莖中後用開水服用可也

奉天小西關 日本電話（五一番） 中國電話（九七番）

煙煤 爐煤 風匣煤 無煙塊煤 無煙煉煤 撫順焦子 發售所

奉天小西關大街上頭路北

南滿公司

（日本電話五百二十六番） 中國（電話一百五十六番）

星製藥株式會社之製藥

星印之製藥皆以最新之藥材密製應症各劑故與市肆普通之賣藥相比擬之其効力之優良已蒙一般曾試用者之確實認証矣

朝鮮總督府專賣局特許 井上宜壽堂製高麗蔘

高麗蔘自古稱爲不老長壽之靈藥增進健康其效莫大於强壯劑中誠爲唯一無二者如有患身體神經衰弱腰足發冷之諸君速試用之

星製藥四十餘種 井上製 高麗蔘

總經理 泰生堂藥房 大連市伊勢町四十七號地 電話三六七番 振替大連一五〇七番

東三醫院廣告

啓者本院自設立以來十載於茲凡來診療者無不審愼用事考察病源一經治該藥病而除蒙受之各界信任得以日漸發達茲緣舊址房宇狹窄不足以酬諸君子猶療特於日前遷移於舊址之北首道西洋井胡同面東大門內如蒙 光顧請玉移玉處可相也特聲明以免向左

中華滿蒙殖業銀行籌辦處謹啓 另外信託業務一切 電話 中華 分之一番
全啓 一也
沈湘洲 金伯箴 姚相卿 陶念新 周達伍 許炳章 魏梅軒 梁鼎三 李克庭 謝慶生

民國要聞

●擬頒第二次懲辦命令

懲辦帝制禍首日前已頒明令惟南方與論對於懲辦之人數以為過少尚不滿意故於該令頒布之後屢向政府要求除楊度等八人外再行懲辦若干人以重國憲而垂大戒近聞政府已納其請不久有再發表該項命令之說其在懲辦之列者約計十四人云

●陸榮廷電請辭職

新任廣東督軍陸榮廷來電云榮廷前次迫於大義宣布獨立反對帝制扶持共和天相民國元兇自殞中國大局賴以光明榮廷初志已遂急欲解甲歸田以遂初服督軍一職關係至重粵省屢遭兵燹之餘已成叢脞之局榮廷年老體弱萬難膺此重任懇請政府另簡能員云云聞大總統已覆電勸勉促其迅速赴任 又聞旅京粵省京官陳錦濤程璧光等對於陸榮廷來電不欲赴粵一節昨特開會討論以龍李交閧時局危險非陸督軍赴粵不足以資調停當即分電岑雲階李協和及陸督軍請即赴粵茲照錄其電文如下 肇慶岑雲階先生李協和先生均鑒兩公義聲久播寰宇曷勝欽佩近聞軍務院已經撤消益見維持大局之盛心然吾粵火熱水深禍至慘尤賴大力以解倒懸務懇電請陸幹督即日東下洗盡甲兵以圖善後全粵幸甚大局幸甚 衡州陸督軍鑒公舉義師寰宇欽敬乃者龍李交閧全粵危急事關桑梓杞憂何極非我公莅粵則吾粵一日不安遙盼旌節有如望歲伏乞即日東下以解倒懸全粵幸甚

●大總統親涖兩院之決定

大總統於參衆兩院舉行開幕禮時前有派員代莅該院頒發祝詞之說頃據公府某要人云此說殊屬不確蓋大總統對於立法機關甚爲尊重並無派員代莅之意現已決定屆時親莅兩院頒發祝詞以示尊重立法機關之意業已飭由秘書廳繕擬此項之祝詞云並諭飭該廳調查前此頒發兩院之祝詞擬稿呈閱後再行敬謹繕擬足見大總統尊重立法機關一斑矣

●中央政費支出之節縮

中央各部院行政經費政府極力減縮日下每月所支之額不過一百零八萬七千七百零七元其內容如下(一)總統府十八萬八千七百九十一元(一)國務院十萬零七千二百八十元(一)外交部五萬五千三百七十元(一)內務部五萬一千六百六十六元(一)財政部四萬五千元(一)陸軍部六萬五千一百三十八元(一)參謀部五萬元(一)海軍部八萬七千七百五十元(一)司法部四萬五千三百五十一元(大理院經費在內)(一)教育部三萬五千元(一)農商部五萬元(一)交通部六萬五千九百七十三元(一)蒙藏院二萬零四百九十六元(一)平政院審計院稅務處等機關共計二十一萬八千八百九十三元

●梁任公覆大總統國務院電

北京大總統國務院鈞鑒奉篠日大總統鈞電以軍務院之成立撤銷各應時宜渥垂獎勉并飭以將來匡濟之責詢以目前結束之條凡在同人宜同欽感啓超猥以書生激於義憤追隨諸師偶贊戎機嗣以遭變自陳解職各方職責有歸局外本無勞喋瀆辱齒明問略獻芻忱(一)此次西南以護法之故出師逾十萬滇黔貴皆瘠省粵督則始終未與肇慶開誠一致故各方面軍費所出竭蹶萬端多恃息借以支軍食而正餉則積欠無餘今國收束非可空言望飭所司迅予籌維俟各省及前敵各軍核實冊報提前撥給(二)新簡川督蔡鍔積勞致疾屢電乞休復委啓超代爲陳請蔡君年力富盛報國之日正長國家護惜人才似當曲爲矜恤可否俟周駿亂定許其休沐(三)滇第二軍總司令李烈鈞勞苦功高昔任封疆頗積經驗年來憂患飽經益復斂才就範似宜優加倚畀竟其賢勞(四)此次死事諸賢在義宜在崇恤其陣亡將校乞飭各軍主帥從速冊報啓超所知有廣西代表前中國銀行總裁湯叡因謀兩廣平和在粵慘遭戮害同難者尚有陸軍少將譚學夔廣東警察廳長王廣齡等皆一時俊彥爲國捐軀似宜優加表恤以慰忠魂以上陳述所感略酬蕘論自餘大計政府國會自能主持未敢多瀆謹復梁啓超叩皓

●禍首判處死刑之快聞

大理院院長以帝制禍首八人其狀已昭昭在人耳目若票傳其到案決難遵傳然逮捕又非司法之權限惟有用缺席裁判法將禍首八人一律判處死刑呈由大總統公布將來隨時隨地由軍警拿獲驗明正身立即執行云

●電飭協緝帝制罪魁

帝制禍首罪大惡極若令漏網無以服人昨聞日前中央電飭駐滬交涉員楊晟大致謂罪魁楊度孫毓筠顧鰲梁士詒夏壽田朱啓鈐周自齊薛大可等八名現已逃逸除由總檢察廳通電各省法廳一體嚴緝外難保不匿居租界託庇外人宇下應由各省特派交涉員磋商各國領事嚴行協緝引渡究辦云云 楊交涉員昨已有覆電當即備文照會領事團請轉飭各捕房一律協緝矣

●帝制嫌疑犯之徼倖

政府懲辦帝制禍首其數僅八人而迄今尚無一人歸案受審訊者以致惹起南方質問茲據政府人云各部署供職人員因受帝制嫌疑者約有二百十餘人計國務院二十一人外交部五人內務部四十三人陸軍部六人海軍部三十七人司法部二十八人交通部十五人財政部十餘人(確數未悉)教育部二人農商部十三人參謀本部三十三人入中央經全數寬宥惟罪名稍重者令其免職以遮國民之耳目云

●大總統已允寬宥周駿

四川周駿強據成都抗拒中央命令政府甚爲震怒擬將以明令宣布其罪狀此項命令已經擬定迄未發表聞其原因係爲周駿因見全局業經統一於日前電致中央聲明前此多由悞會非敢不服從中央命令願即日交卸來京聽候政府裁處政府爲不願川中人民再罹兵燹已俯允所請即飭迅速遵令將所統各軍交王陵基接統督軍省長事宜交由羅佩金接管己即來京遂并前此命令取消云

●孫伯蘭來京就職之確訊

調任內務總長孫洪伊刻已決定來京就職昨特電致許世英君云內務部許雋人先生鑒公調交通內務以弟承之自維綿薄何堪重任惟當局敦促至同人復相責勉未能再諉祇有勉爲其難藉補時艱於萬一部內各員仍需相助爲理吳總監炳湘於項城逝世時維持都中秩序厥功甚著就職後仍須藉重均請代達一切無任盼禱洪伊巧

●中央目下需欵數目之調查

聞政府近日之財政會議對於開源節流各問題均已提出討論惟臨渴掘井終無濟事目前之需款仍無法支持名財政當道空切無米難炊之歎今將最緊要之用款數項探錄如下(一)中交兩銀行紙幣兌現補助金需二千五百萬元(一)各省善後事宜籌辦經費需六百萬元(一)全國軍隊收束經費需九百萬元(一)中央行政費之補助需一千萬元總共非五千萬元不足以資應用聞政府所恃以無恐者係某項借款已有成議云

●陳錦濤決意辭職

財政總長陳錦濤因南方人士既有反對之聲加以財政上種種計劃不能如意進行殊覺棘手已決意辭職云

●帝制議員大失所望

帝制議員近因政府召集國會在即一己權利可以回復不惜四處奔走乞憐見容並多方登報聲明被誘情形其用心異常周到昨晤某議員談及該派議員資格將來國會開幕時到底能否保存就任如常此問題極待解決但依法理而論該派議員獻媚一人罔顧國憲匪惟貪格無存即人格亦喪失殆盡絕對斥逐不使一人混竽其間藉留爲神聖立法機關之汚點至所有缺額以候補議員補入即此以觀帝制派議員未免大失所望云

●軍務院並未撤銷之删電

兩廣都司令部來電唐少川溫欽甫王亮疇先生並轉海軍李總司令鑒仁密頃接唐撫軍長文電開岑撫軍副軍長陸都督鑒義密頃得梁新會電促即取消軍務院現在約法國會但已恢復內閣已經改組本擬照辦惟閣員尚未就職國未經國會同意尚非正式獨立若即取消恐不免發生困難問題轉有異詞兩公卓見如何希即電覆煊復電文曰唐撫軍長陸都督鑒議密冥公文電敬悉准軍務院組織條例俟內閣依法成憲時撤銷本爲正當不易辦法理在閣員未全就職國會未經同意內閣尚未正式成立吾人仍應自守條例不必取消冥公所慮尤爲深遠不得不審慎以圖且國會開會即在八月亦非有迫不及待之虞就冥公主持軍院幹公望重群倫統乞主裁以歸正當等語合併錄呈春煊叩删

●顧巨六並未拿獲之確息

昨日都中盛傳帝政禍首顧鼇於懲辦命令下後忽忽收拾行李思潛逃出京於前日在車站中被警拿獲等語並傳係其同鄉等恨之切齒尾隨其後致遭捉獲等語茲遇川人某談及顧巨六於發布命令前已聞風逃避出京刻下實無拿獲云然天網恢恢疏而不漏此等罪惡貫盈之人斷無幸免之理也

●帝制罪魁之所在地

京津泰晤士報載稱日前大總統所飭令拏辦之帝制罪魁八人均已鴻飛冥冥不在政府勢力所及之地矣茲確悉八人之蹤跡如下梁士詒現在香港楊度不在青島即在大連周自齊已往日本夏壽田亦匿居青島朱啓鈐則偕其護法者雍濤由津啓程赴美大約彼等承辦帝制必賺得數百萬元也孫毓筠已入日本藉日前傳聞在滬拘獲實係不根之談至顧鼇薛大可均在天津日租界(按據本報所聞薛本在上海料理分館未了事及懲辦令未下之前數日有人特地赴滬薛即逝居香港矣)若各國以八尊羅漢爲政治犯則大總統拿辦之申令實無施行之望矣不料張勳倪嗣冲王占元及其他北方將領猶向政府電爭藉口於主張君憲亦屬政治上之一種信仰不得加以罪名詎知在現行國體之下主張異議均爲反叛各國憲法載有專條彼張勳等何得以政治信仰爲人開脫地耶

●李烈鈞入京事已解決

李總司令烈鈞有帶兵入京之說屢載各報然途長事複仍在疑似之間本報昨記滇議員要求准其帶兵來京一電如何解決亦須俟下回分解近聞張定武派員赴粵疏通意見商定將李所部全軍暫交某師長統轄一俟陸督軍抵任再行改編至李單騎北來似多未便業由定武派兵保護以昭鄭重旅費等項亦由定武完全擔任俾其得以從速首途定武之所以如此周旋因均係贛人又皆手握兵符者且定武素爲鄉誼故有此處置云

●第二十師之再次南下

據漢口來電云陸軍第二十師第七十九團全隊前由常德撤退於十六日過漢搭車北旋詎該軍於十八日再行南下即向岳州進發大約係仍復常德駐紮莫疑云云

●撤消後之軍務院

南方軍務院已於十四日裁撤茲據可靠消息該院撤銷僅屬表面上之事其實一切機關依然存在並未全行銷滅聞南軍對於該院須俟舊國會開幕正式政府完全成立後始能實行名實相符之撤銷

●大理院與帝政派

帝制禍首八人皆已逃跑法庭無法票傳確聞大理院意見以禍首悞國全國共棄罪在不赦應用缺席裁判法該八人宣布死刑通令嚴緝將來無論在何地被獲即行就地正法云

●湘鄂果將有戰禍耶

湘省近因逐走湯薌銘激烈派黨人大爲活動鄂當道聲言湘省有整軍攻鄂之意故王督軍連日調動軍隊前往通城蒲圻崇陽監利等縣絡繹不絕聞北洋第二師步隊六團已於前星期三(即十二日)由省垣開拔往上游一帶所帶作戰器具齊全湖北第三旅之步隊六團亦由公安石首移防城陵磯並聞該旅旅長盧金山已先率第五團抵岳州岳爲湘南軍事上重要地點湘桂軍屯紮該地者必多若鄂軍果已至岳衝突豈能幸免官場於軍事非常秘密未知眞相如何惟外間盛傳兩省業已發生戰禍並因連日有由湘輸送來鄂已卸武裝之軍士更謠言可駭實則此輩係湯薌銘之潰兵未必屬王子春之部下但漢口某報十三日紀事云有王部第二師砲隊二百餘名由湘解除武裝返鄂然又不詳其由湖南何地開回因何卸除武裝向軍政各方面探聽不過謂兩省戰機已迫均不認有交綏情事第湘鄂交界各地冒充黨軍者甚多近傳戰耗或屬鄂軍與近地之自號護國軍者戰而非兩省正式軍隊交鋒亦未可知又聞離蒲圻縣城二十五里某鎮市已被湖南黨軍佔領該處爲鄂湘電報交通要線現被割毀故往來湘省電報極爲阻滯十二日王督軍因湘事緊急曾在署集合軍政各長官會議對付方法范省長因病未到由胡政務廳長代表赴近日防務上事項係以軍事會議行之並不連合政界茲軍政連合開會於大局關係必重也 鄂省防務近日又形嚴緊武漢三鎮至夜即密布軍隊於街市十句鐘以後各重要機關附近雖巡查其身閒前時省垣撫院街巡哨軍盤人民行走盤詰則極緊頭稍有可疑即一急行匆匆之青年搜查其身畔有油之字紙數張語多不可辨解帶回陸軍一四部研訊語極支吾刻已轉解陸軍判處訊辦又聞當道近因湘事影響又倚重偵探前日警務處長以日下黨案漸消滅大總統有裁汰偵探之交論吾巡署偵探處已經裁撤本處偵探因有他職務碍難盡裁然形勢既變應即先探訪隊裁汰改組特具詳兩署請示聞批飭以各隊士既未靖尚須分布偵查靈消息所請改組之處應從緩議同時省長復飭警務處及漢口警廳以本署探現已裁撤與外間情形未免隔膜此該處應關於偵探報告事項應時轉報署查考云

扇子牌洋灰

日本東京 **淺野洋灰公司**

總經理 奉天 **藤田洋行**

本店 東華門大街電話二二一四
支店 鐘樓南大街電話二二一四

鐵器機器材料五金雜貨俱全
金銀鐘表寶石首飾高等雜貨

奉天煤炭同業組合

撫順塊煤 煙台爐煤 發售 奉天小西門外南大什字街路東 **寶榮公司** 電話日二一五番 中五十五號

本溪湖塊煤 發售 奉天鐵道附屬地 **大昌煤局** 電話日二〇九番 中二百四十二號

牛心台無煙煤 發售 奉天西塔大街路北 **三有公司** 電話日二四三番 中二百號

撫順塊煤 煙台爐煤 發售 奉天小西關大街路北 **公益公司** 電話日五四四番 中七十號

丟失紅飛作爲廢紙

本號於舊歷六月十二日賣給洪順盛申銀一千兩計小洋一千七百九十六元當赴洪順盛照數開出紅飛一紙交由敝號櫃夥收執詎行至小西門臉將此飛丟失即經洪順盛掛明失號此後無論何人拾去均作爲廢紙除禀請總商會通傳外用特登報週知

小西關敦昌號特白

中日官准 煙 唯一專賣

七天断癮之聖藥

紅色戒煙丹改良謹告

敝號秘製官准紅色戒煙丹葯經錄商標官許立案久爲各界所洞悉不再另贅今爲過五月節後重新改正以何換盒丸粒加倍藥料加倍葯力比前者大之多奏隨將裝修價目詳列於後

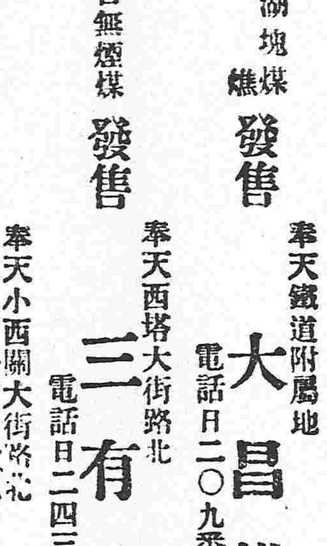

價目 大盒 百七十五丸 洋壹元 中盒 七十五丸 洋五角 小盒 二十五丸 洋貳角

此藥備治男女多年鴉片煙重癮嗎啡重癮吃服七天立斷根株兼治老幼胃腸疼痛氣血虛微身体不健筋骨痲木咳嗽不息不能安眠一切等症服者奏効立見奇功凡服者評好嘖嘖有口皆碑故自改正以來惟日無多而各處訂購者日不暇給前途發展可預卜惟藥盒均有標記可証外有門單聲明遠近馳明不能細載仰各處代理之家不可勝數矣敝號推廣銷路起見再招代理數百家或蒙代售者先行備欵批購至於郵費招牌等項敝號均行負責如蒙賜顧酬勞從豐特此謹告俾衆週知

註冊 煙 老牌

奉天十間房 **光祐大藥房**

電話長三百七十一號 電報碼中〇三四二號 郵滙處大連二〇六番

本藥專治赤痢霍亂其效如神風傷食傷水停滯夜寒時令不佳腹鳴痛痢腹痢等症服之皆驗

藥價 十五錢 三十錢 五十錢 一圓

平日胃弱之人朝夕一回每服五粒腸胃之病自離而身體日益健壯矣

民國各省各埠大藥房均有寄售

日本大阪 虔修老舖 **谷回春大藥房**

本飯莊 **茂盛居廣告**

啓者本飯莊前設以來早蒙四方客商貴臨者謬傳優待之譽茲更修樓房雅潔中西器皿購𣿅文明上下輪船汽車迎送加意招待男女客商各分房間宿舍飯費格外從廉並規定數目甚明瞭童叟不欺略分甲乙兩等另有墨印廣告通乞賞鑒敝飯莊主人謹啓

安東七道溝四番通八丁目

官准 **英美藥房廣告**

脚氣葯水

本葯房研究脚氣葯水一種專擦足中濕腫痛癢起泡出孔流水破爛爆皮行步艱難甚則經年不愈有此症者請到本葯房購買不但藥到病除而且永遠不犯輕者一瓶全愈重者二三瓶除根每瓶定價小洋五角

專治眼科

本葯房研究眼科救載秘得奇方喦治遠年近日雲朦翳障暴發火眼努肉攀睛或痛或痒怕日羞明迎風流淚眼邊赤爛鳥珠白點雀朦昏花諸般眼疾屢治屢驗無不應手奏效如蒙紳商各界諸君歡迎有此症者請到敝藥房療治可耳

補牙大減價

敬啓者敝葯房特由上洋運到新式機器鑲眼補齒金鑲金套金齒磁牙上下全口所鑲之法等等不一筆難盡述臨時酌議與衆不同俱用西洋材料不但精巧而且延年久蒙紳商各界諸君歡迎有齒脫落者請到敝藥房[illegible]法特別工精價廉方信言無虛謬矣

開設奉天大西門外牌匾爲記

最新之治淋藥 內用 淋球

淋球者最新發明之治淋藥也。服之能發生一種特異之化學的作用。而撲滅淋病之毒菌。罔不根治。據方今化學藥學諸大家之言。曰淋球不特堪稱爲藥界之大發明物。抑亦現世紀發明界中之一大發明物也。於此可以窺知淋球之價値。非世間常藥所可比擬者矣

(定價 三日分五十錢 七日分一元 二十八日分[illegible]元五十[illegible])

本舖 大坂堂島 高橋盛大堂藥房 奉天西站日本郵便局對面

清快丸總經理處 奉天 **盛大堂大藥房**

志仁堂雙層化積膏

本堂於早年發明新法創成特別雙層化積膏一種功效神速與衆不同現已暢銷近遍三省遠達京都北洋各省寄售處共有五百餘家非實效實驗斷不至此此膏專貼男婦氣積血積寒積食積心胃疼痛胸脇脹滿氣逆不舒噎嗝反胃氣鼓水鼓癥瘕痞塊痢疾泄瀉腎寒腰腿筋骨疼痛手足痲木男子疝氣腎囊潮濕婦人經血不調經前經後腰腿疼痛赤白帶下子宮寒冷久不孕育並治小兒乳積疳瘡蟲積偏墜等症此膏收效甚速少者五六日多者十餘日不但積消聚散而且健脾衛生誠膏藥中之妙品也此膏每份兩張紅白藥面兩包合洋四角買十份加一份買五十份八扣收欵

各省各城寄售處

天津 隆泰和　山海關 永順和　吉林 興順恒　卜魁 慶泰興　城廠 公悅成　錦縣 益興公　梨樹 富盛泉　岫岩 復元公司　復州 德益厚　鐵嶺 福合盛　東平 三文達　熊岳 廣順利　遼中 萬聚長　海龍 永興東　營口 福有長　北京 太谷店　西安 福合慶

莊河 義德成　西豐 福長太　公主嶺 福德昌　遼陽 福春興　安東 豐泰益　新民 福陽生　長春 文孝堂　大連 信成湧　牛莊 天和福　蓋平 恒昌德　寧遠 瑞興德　營口 益盛東　法庫 德生永　西豐 東興順　廣寧 東福盛　山城子 全順成　海龍 鴻興永

朝陽 福盛燒鍋　臨江 東和長　赫爾蘇 湧源居　五站 富盛通　千金寨 恒興茂　台安 德聚永　鳳城 恒意德　金州 廣盛義　撫順 天增源　山城子 興盛源　大孤山 長豐源　千金寨 天增東　海城 慶成和　義州 寶增湧　山城子 興盛源　輝南 全順東　公主嶺 三合公

寬甸 公順勝　本溪 張碗舖　大東溝 中和德　通化 源興東　伊通州 復興湧　盤山 德慶隆　大民屯 裕泰興　清河門 義盛興　檬子哨 興順成　安東 益增遠　東平 天增大　洮南 正心合　大孤山 豐泰利　興京 德順永　孫台 增益昌　金屯 廣源湧　大連 協茂盛

新賓堡 德勝永　黑山 協成順　孫台 全益永　海龍 公[illegible]　懷仁 福紀洋行　長春 德盛和　田莊台 福聚興　長春 天合盛　鐵嶺 永盛東　開原 萬泉錫[illegible]　[illegible]　[illegible]　通江口 [illegible]　懷德 [illegible]　朝陽 天[illegible]　蒲石河 順德[illegible]

通化 謙萬泰厚　撫順 順同聚興　大石橋 同元升和　[illegible] 仁[illegible]　[illegible]　[illegible]　[illegible]　[illegible]　[illegible]

强種補元丹

此藥專治强種强種必須以補腎爲先補腎尤必以補元爲主故製此丹强種補元獨推良劑請試用之庶知功效主治男子先天稟賦不足後天脾胃虛弱諸虛百損五勞七傷熱發咳嗽自汗盜汗腰腿酸軟精神疲倦五更腎瀉腎囊潮濕陽痿不舉或思慮太過神精耗傷或中年房勞過度精髓虧損腎氣不固遺精滑泄或好精髓枯竭陽之絕嗣等症服之神效誠爲强種補元之良品也每大盒四兩價洋一元小盒二兩價洋五毛

神效鹿胎丸

蓋鹿乃仙獸得百草精華其功在角胎稟牡鹿之精牝鹿之血稟完全氣血成形加藥料爲丸專治婦女經血不調或前或後或多或少其色紫黑成塊臨期腰腹疼痛或經閉經漏赤白帶下子宮寒冷久不孕育或受孕不安素慣半產服之神效每丸價洋二角每盒十丸價洋二元

北京農商部商標註册巴拿馬賽會農商部發給獎憑奉天巡按使備案佈告專賣

中國電話六百六十七號

本號開設奉天大東門裡路北 **志仁堂啓**

山口運輸公司

啓者本公司鐵路省神戶設立有歷經年﨑代客轉運貨物及各糧石繼後北通令司振興敝公司特於大連開設門面以及本站有支店祗因牛家屯站櫃於街內遙遠辦事往返諸君不便是以在營口老爺閣街重新設立門面至於各城運送物貨上下均近甚順妥遠者可易辦如蒙賜顧請爲面議

本店 大連市監部通

支店出張所設在地 長春、公主嶺、四平街、開原、鐵嶺、奉天、遼陽、牛家屯、西營口、旅順、

左開各支店設在專用鐵路枝條 長春 公主嶺 四平街 開原

義州更正廣告

貴報館大主筆先生鑒前于六月十五日報內載義縣西區區官收受賄賂設賭會各局商民爲預算等情實屬傳聞之誤查李區官任差以來公謹廉明于地方賭博盜賊非常注意以致現在西區一面異常安靜視此良吏何可妄誣茲祈秉公更正以昭信實

義縣西區合鎮農商公啓

朝鮮銀行奉天支店

本店 朝鮮京城南大門通

資本金 壹千萬圓

朝鮮銀行奉天支店 奉天小關路北

電話 日長五二一 五二四 所長舍宅日長三一三

支店出張所 東京、大阪、大連、安東縣、開原、四平街、長春、平壤、仁川、大邱、元山、釜山、鎮南浦、群山、木浦、馬山、新義州、會寧、羅南

凡關於銀行普通各項事務本銀行咸可辦理而尤力求敏捷詳確以期各界面托並於中外各通商巨埠均設有代理之處以便往來滙兌本銀行所發之紙幣無論何時皆與日本銀行發行之兌換券同而可以負按票金券之數目兌換

日本郵船會社瀛船廣告 由大連埠頭起

高砂丸 七月廿六日(陰六月廿七日)往門司神戶橫濱

三河丸 七月廿九日(陰六月三十日)往太沽牛莊

乘船票由本出張所自賣如有坐客請至本所購買

日本郵船會社代理店 三井洋行大連支店 電話(三一〇八)(四六〇八)

請看殃民病國之縣知事

復縣知事蘇鼎銘殘忍成性盜賊爲心蒞任二年怨聲載道本年正月間養病於大連南滿醫院與某黨首領某互相聯絡圖謀不軌至四月間以嫌疑撤差由君惠廷接任復縣人民呼額相慶該蘇鼎銘被撤後懷恨上峯篤怨黎庶即月十四日至縣境瓦房甸糾合警團秘密會議約於十六日在沙包子縣佐劉永棠處會齊十七日保蘇鼎銘之生誕各警團等假上壽爲名即行舉事擬將新任知事由君藥機殘害佔領縣城以某黨之名義宣布獨立籌畫既定又恐勢力單弱不濟於事內有警察事務所所長王性天三團團總李文海因神山知事撤委而挾仇恨竟與蘇鼎銘狼狽爲奸允相附和運動四區區官楊輝亭君團總顧人邦君備述前情約其臨期舉發直抵縣城[illegible]二君深明大義不惟不肯附逆尤力斥其非法蘇黨素悉區家之威儀顧楊二君既不贊許即知彼等陰謀難達完全目的事乃中寢蘇鼎銘因而遁迹瓦房甸驛與某黨周旋多日知該黨舉事無期復行施其詭謀招彼黨羽李文海等假造民意捏詞呈明軍按署力保蘇鼎銘原任復委希圖遂其殃民利己之野心作納運動費一萬五千元央致界某某等爲其援力詎料復民餘切未盡而蘇鼎銘竟復原委接任後即着實團各員各納欵一千五百元充補彼運動之費除黨羽王性天李文海李香海等按欵繳納外而四區區官楊輝亭團總顧人邦二君則一秉大公既不附逆胡肯輸欵蘇鼎銘嗇恨日久遂於七月二日將楊顧二君撤差着李文海接充區官李香海接充團總楊顧二君即日交代淸楚解職而去查顧人邦君久即不願預聞政事團總一差於上年正月間屢經紳商公推固辭不受相懸及年至十二月間李瑛墀係李文海生身父赴縣署診病蘇鼎銘以防務吃緊非顧君莫勝其任央其轉爲復請出任鎭懇李瑛墀當即代爲應允將委任狀帶回百般勸挽顧君以親誼攸關桑梓繫念義不容辭勉强就職自受委之後土匪聞名斂迹地方非常肅靜人民感德口碑載道似此幹員不可多得團中經費縣署接濟不至顧君則以私欵墊補及解職時猶存洋六百餘圓李香海無資付給顧君情願令其緩期交還寬仁大度遠近周知復査李文海李香海兄弟二人素即無賴社會不齒復東人民聞其接任警團異常慌恐有如大禍臨境者徒以畏其悍惡莫敢伊何該李文海李香海接差後果即擅作威福無惡不作由及三日鞭撻兵丁激成公怒四區團丁二十餘名挾帶武裝脫離其範圍東西各散而蘇鼎銘於李氏瀆職之咎並不過問且縱彼輩背法殃民擾亂地面設立花會局十有餘所以陷害良家子弟如半截溝鮑蘭亭葛家崗子屯葛風盛小寺廟張海良拉樹坊徐樂廷彭家屯張國入死盆李屯陳瓆曾安家屯安永智姜家屯姜長祥小徐家屯郭總祿小楊家屯沙寶廷其昭昭尤著者每局各納官規五百元蘇李二氏按股分肥猶謂不足乃復脅迫商戶輪納糧石以飽其慾壑若萬發成春德堂福春堂恒春茂祥仁堂三合東振興東三泰東三泰豐興泰油坊鮑桂全魁昌合茂盛長等號各過捐小米一石[illegible]徐則何不知其幾何許矣査其用途毫無正當開銷不過剝削人民希圖利己而已要之蘇鼎銘此次任事復縣兩月之間擧凡所設施者縱賊殃民視爲要途背法循私依爲善政此種知事洵爲病國害民之蟊賊若令其久居政界不惟復民無復噍類東省治安貽害非淺故特登諸報端以俟失政查吏治者之鑒覩焉

復州公民啓